

RELATÓRIO DA IV REUNIÃO DE GOVERNANÇA DO PROGRAMA REM MT

24 e 25 de Setembro de 2020
Produto 2. Versão Preliminar



REM

MATO GROSSO

No âmbito do Contrato GOPA 2020-005 do
Projeto REDD Early Movers Mato Grosso
-- REM Mato Grosso --

Novembro de 2020



FICHA TÉCNICA

**Secretaria de Estado do
Meio Ambiente do Mato Grosso (Sema)**

Lígia Nara Vendramin
(Coordenadora do Programa REM MT/Sema)
Marcos Antônio Camargo Ferreira
(Coordenador do Subprograma Territórios Indígenas)

**Consultoria Internacional
GOPA**

Bernd Mitlewski (Coordenador)
Wladimir Sena
Magaly Medeiros

***Consultoria,
Facilitação e Documentação***



PINS – Planejamento e Gestão
Integrando Natureza e Sociedade

Marcos Roberto Pinheiro
José Vicente Vieira
Francisca Oliveira de Lima Costa

Produto 2. Relatório da IV Reunião de Governança
No âmbito do Contrato GOPA 2020-005 do
Projeto REDD Early Movers Mato Grosso (REM Mato Grosso)

Sumário

1. Apresentação	6
2. Participantes.....	7
3. Primeiro Dia: 24 de Setembro de 2020.....	8
3.1. Conversa interna dos povos indígenas	8
3.2. Abertura da reunião	8
3.3. Apresentação da metodologia.....	9
3.4. Apresentação do contexto do Plano Emergencial.....	9
3.5. Apresentação: Comunicação	11
3.7. Plenária: Comunicação	14
3.6. Apresentação: Segurança Alimentar e Nutricional	15
3.7. Plenária: Segurança Alimentar e Nutricional.....	16
3.8. Apresentação: Saúde.....	18
3.8. Plenária: Saúde	22
3.9. Apresentação: Incêndio Florestais	24
3.10. Plenária: Incêndios Florestais	26
3.11. Encaminhamentos do primeiro dia.....	27
4. Segundo Dia: 25 de Setembro de 2020.....	28
4.1. Abertura	28
4.2. Apresentação da Coordenação: Contexto e Proposições.....	30
4.3. Apresentação: Manifestação de Interesse	31
4.4. Plenária de esclarecimento	35
4.5. Retomada no período da tarde	40
4.6. Conversa entre os povos indígenas.....	41
4.7. Discussão em grupos: priorização	42
4.8. Apresentação dos grupos	42
4.9. Plenária final	45
4.10. Encaminhamentos	46
4.11. Avaliação da Reunião	46
5. Anexos	48
5.1. Lista de Participantes.....	48
5.2. Chat do primeiro dia.....	50

Lista de Siglas

BMZ: Ministério Federal de Cooperação Econômica e Desenvolvimento

BEIS: Departamento de Negócios, Energia e Estratégia Industrial

Fepoimt: Federação dos Povos Indígenas do Mato Grosso

Funai: Fundação Nacional do Índio

Funbio Fundo Brasileiro para a Biodiversidade

GIZ: Agência Alemã de Cooperação (GIZ).

GOPA: Worldwide Consultants GmbH

ICV: Instituto Centro de Vida

KfW: Banco Alemão de Desenvolvimento

PDI: Plano de Investimento

Programa REM: *REDD for Early Movers*

REDD+: Redução de Emissões por Desmatamento e Degradação florestal

SAE: Superintendência de Assuntos Indígenas da Casa Civil

Sema/MT: Secretaria de Estado de Meio Ambiente do Mato Grosso

Lista de Tabelas

Tabela 1: Focos de calor desde o dia 01/01/2020 até o dia 23/09/2020 em TI's de MT. 26

Tabela 2: Participantes da IV Reunião de Governança do Programa REM MT (24 e 25/09/20).
..... 48

Lista de Figuras

Figura 1: Participantes da IV Reunião de Governança do Programa REM MT.	7
Figura 2: Lígia Vendramin, da Sema-MT, Crisanto Rudzö Tseremey'wá, representando Fepoint e Taiguara Alencar da GIZ fizeram a abertura da reunião e deram as boas-vindas na IV Reunião de Governança do Programa REM MT.....	8
Figura 3: Eliane Xunkalo, Assessora da Fepoint, explicou como foi elaborado o Plano Emergencial.	10
Figura 4: Christian Wari'u apresentou o eixo de comunicação do Plano Emergencial.	12
Figura 5: Eloênia Ararua e Valdemilson Ariabo Quezo apresentaram o eixo de Segurança Alimentar.	16
Figura 6: Imagem da plenária sobre Comunicação e Segurança Alimentar.	18
Figura 7: Soilo Urupe Chue, apresentou as barreiras sanitárias ou barreiras de controle de pessoas ao território do Plano Emergencial.	20
Figura 8: Eliane Xunkalo explicou que UAPI é uma Unidade de Atendimento dos Povos indígenas do Plano Emergencial.	21
Figura 9: Marcos Ferreira apresentou as diferenças entre os termos "fogo, queimada, focos de calor e incêndios florestais". No destaque o mapas de focos de calor na Amazônia, em 2020.	24
Figura 10: Marcos Ferreira destacou os mapas de focos de calor nas Terras Indígenas.....	25
Figura 11: Lúcio Wa ane Terowa explicando sobre as habilidades do povo Xavante para praticar a caça com técnicas que utilizam o fogo.	27
Figura 12: Renata Oliveira Costa e Joana Ramos relataram e apresentaram um exercício de facilitação gráfica com o Plano Emergencial, realizado pela equipe da GIZ.....	28
Figura 13: Lúcio Wa ane Terowa leu um poema de sua autoria para o grupo, "Mensagem do Grande Espírito Xavante"	29
Figura 14: Lígia Vendramin falando da contratação de aglutinadoras para implementar o Plano Emergencial.	30
Figura 15: Arranjo operacional da execução indireta.....	33
Figura 16: Processo de seleção para viabilizar as Aglutinadoras.	33
Figura 17: Infográfico com critérios de elegibilidade para organização aglutinadora.....	34
Figura 18: Infográfico sobre despesas inelegíveis para a execução indireta.....	34
Figura 19: Imagens dos participantes na plenária com esclarecimento sobre Aglutinadoras... ..	39
Figura 20: Taiguara Alencar leu uma poesia no início da tarde.....	41

1. Apresentação

O Programa REDD *Early Movers* do Mato Grosso (REM MT) é um instrumento firmado entre o Governo do Estado, através da Secretaria de Meio Ambiente do Estado do Mato Grosso (Sema), o Governo Alemão, por intermédio do Ministério Federal de Cooperação Econômica e Desenvolvimento (BMZ), e o Governo inglês, via Departamento de Negócios, Energia e Estratégia Industrial (BEIS), e é viabilizado através do repasse dos recursos financeiros pelo Banco Alemão de Desenvolvimento (KfW). A operação dos recursos se dá de forma compartilhada entre o Fundo Brasileiro para a Biodiversidade (Funbio) e a Sema/MT. O primeiro é o responsável pela gestão financeira e administrativa do Programa, enquanto a gestão técnica fica aos cuidados da segunda.

Do montante de recursos previstos para esta fase do Programa, 60% são destinados para atender a três Subprogramas: i) Agricultura Familiar e de Povos e Comunidades Tradicionais; b) Territórios Indígenas; iii) Produção, Inovação e Mercado Sustentáveis. Convém dizer que o restante dos recursos, na ordem de 40%, são aplicados em um quarto Subprograma intitulado Fortalecimento Institucional e Políticas Públicas Estruturantes, visando melhorar a Política Estadual de Mudanças Climáticas, Estratégia "Produzir, Conservar e Incluir (PCI)", instrumentos do REDD+ e de políticas relacionadas ao REDD+ no Mato Grosso.

Foram definidos três eixos, no âmbito do Subprograma Territórios Indígenas: i) Fortalecimento Institucional; ii) Governança e iii) Projetos dos Povos Indígenas. O eixo iii incorpora as seguintes linhas temáticas: Fortalecimento Sociocultural; Sustentabilidade e Meio Ambiente; Vigilância e Monitoramento dos Territórios Indígenas; Produção e Coleta para Segurança e Soberania Alimentar e Nutricional; Gestão Territorial em Terras Indígenas; Mulheres Indígenas, Equidade e Gênero; Infraestrutura nas Aldeias.

Na atual governança deliberaram sobre questões referentes ao Subprograma Territórios Indígenas do REM MT a diretoria da Fepoint e representantes das sete regionais indígenas desta Federação. Participam como órgãos consultivos a Secretaria de Estado de Meio Ambiente (Gestor Técnico do Programa), o Fundo Brasileiro para a Biodiversidade (Funbio), a Superintendência de Assuntos Indígenas da Casa Civil (SAE) e a Agência Alemã de Cooperação Internacional (GIZ).

A partir do mês de março do corrente ano, foi iniciada uma discussão entre a Fepoint e parceiros do REM MT sobre a necessidade de converter sobras de recursos do Fortalecimento Institucional para ajuda emergencial destinada aos povos indígenas, no contexto da pandemia. Esta medida teve como consequência a elaboração de um "Plano Emergencial de Enfrentamento ao Coronavírus – COVID 19 – para os Povos Indígenas do Mato Grosso". Este Plano foi apresentado na reunião de governança no mês de setembro de 2020. Este encontro tem como uma das suas finalidades avaliar o Plano Emergencial de Enfrentamento ao Coronavírus (COVID 19), assim como ações do Plano de Investimento I (PDI I) do Subprograma, além de avaliar o formato de aplicação dos recursos do PDI II através de regionais. Finalmente, será efetuada uma reflexão sobre os papéis, estrutura e desempenho da governança e sua interface com o Subprograma Territórios Indígenas.

Neste contexto, devido ao atual cenário de pandemia, a Consultoria Internacional do REM MT realizada pela *GOPA Worldwide Consultants GmbH*, estabeleceu um contrato com a PINS – Planejamento e Gestão Integrando a Natureza e Sociedade, visando a prestação de serviços de consultoria para mediar a articulação da Coordenação do REM MT com as representações da Federação dos Povos Indígenas do Mato Grosso (Fepoint) e governança através de reuniões de planejamento e avaliação de ações do Subprograma Territórios Indígenas. Esse documento está no âmbito do Contrato GOPA 2020-005 e visa registrar a memória da IV Reunião de Governança do Programa REM MT, realizada nos dias 24 e 25 de setembro de 2020, por meio virtual.

2. Participantes

Ao longo de toda reunião, 35 pessoas assinaram o chat, que foi usado como registro de lista de presença (Anexo 1).



Figura 1: Participantes da IV Reunião de Governança do Programa REM MT.

3. Primeiro Dia: 24 de Setembro de 2020

3.1. Conversa interna dos povos indígenas

A reunião se iniciou às oito horas da manhã com uma conversa *online* em grupo, na qual participaram apenas os representantes dos povos indígenas, para alinhamento de expectativas e preparação para as discussões e deliberações.

3.2. Abertura da reunião

A reunião com todos os participantes convidados teve início às 10h10, horário de Cuiabá, com as boas vindas do moderador, Marcos Pinheiro. Ele apresentou as instruções para utilização da ferramenta de videoconferência e fez recomendações para melhor utilização do ambiente virtual.

O moderador apresentou o propósito da reunião, os temas prioritários, e passou a palavra para Lígia Vendramin, da Sema-MT, coordenadora do Programa REM MT.



Figura 2: Lígia Vendramin, da Sema-MT, Crisanto Rudzö Tseremey'wá, representando Fepoint e Taiguara Alencar da GIZ fizeram a abertura da reunião e deram as boas-vindas na IV Reunião de Governança do Programa REM MT.

Lígia deu as boas vindas aos participantes e destacou que há uma mudança nos planejamentos devido à pandemia. Na oportunidade agradeceu a todos que aceitaram estar no encontro, em particular algumas pessoas, em caráter de luto. Na sequência, convidou para viver o momento com a responsabilidade necessária e fazer uma avaliação do caminho percorrido. Destacou que é possível dar respostas concretas para quem está na base e apresentou os objetivos dos dois dias de reunião: i) conhecer o cenário atual da pandemia e dos incêndios florestais; ii) buscar soluções rápidas para avançar as metas do Projeto REM MT.

Lígia passou a palavra para Crisanto Rudzö Tseremey'wá, representando a Fepoint. Crisanto lembrou que esta é a quarta reunião da Governança. São novos tempos forçados pela

pandemia, mas afirmou ter certeza que estas dificuldades serão superadas quando todos aprenderem a manusear estas ferramentas de comunicação, tão necessárias neste momento. Fez votos que se consiga decidir com responsabilidade, porque a situação requer decisão rápida, mas que se tenha sensatez para encaminhar de forma adequada, para não ter problemas futuros.

Em seguida, a palavra foi passada para Taiguara Alencar, representando a Cooperação Técnica da Alemanha. Taiguara saudou a todos e compartilhou a felicidade em ver a todos os parceiros, mesmo neste cenário adverso, seguindo juntos. Desejou um excelente evento e que se avance na construção do Plano Emergencial.

O moderador, Marcos Pinheiro, relembrou que é um momento de luto, de muitos incêndios, que demanda silêncio. Foi feita uma homenagem, por meio de um rito espiritual com canto indígena, por Amarildo Dibram.

3.3. Apresentação da metodologia

O facilitador Marcos Pinheiro mostrou as formas de assinar a lista de presença por meio do bate-papo e de fotografia da reunião.

Marcos Pinheiro apresentou as atividades da reunião: apresentar o plano emergencial, discutir o tema de "incêndios", uma nova necessidade que foi identificada para ser inserida no Plano, e realizar uma tomada de decisão com relação aos investimentos.

Devido à saída do Expedicionários da Saúde (EDS) do processo, o Funbio vai apresentar uma forma de operar os recursos. No segundo dia desta oficina está prevista a realização de uma avaliação interna e reunião de governança.

Marcos Pinheiro enfatizou que não devemos nos sentir pressionados pelo tempo, e que existe a possibilidade de realização de conversas internas entre os participantes indígenas, em uma sala virtual separada.

3.4. Apresentação do contexto do Plano Emergencial

O moderador passou a palavra para Lígia Vendramin mostrar como está sendo conduzido a elaboração do plano emergencial.

Ela destacou que o REM chegou em Mato Grosso em 2017, possibilitando diálogos com indígenas. A Fepoimt, por sua vez, surgiu como organização parceira, assim como, para acessar recursos. No ano seguinte foram realizadas 7 oficinas regionais (parceria com a GIZ e outros colaboradores), oficina específica de mulheres e, no final de 2018, foi concluído o texto do Subprograma Territórios Indígenas. O documento foi analisado, sendo validado pelos participantes. Ainda assim, foi criado um grupo de governança para discutir pontos e fazer chegar na base os recursos disponíveis.

Neste momento começaram conversas e deliberações para a construção do edital de Projetos Indígenas. O edital estava quase finalizado, pactuado e prestes a ser lançado, mas a pandemia se instalou e, neste contexto, há o risco de contaminação, caso ocorra o trânsito de indígenas para fora das comunidades.

O Plano Emergencial, enquanto estratégia, visa dar maior segurança aos povos indígenas do Mato Grosso. Era esperado que após alguns meses de pandemia o edital seria lançado. Porém, devido a impossibilidade, a Fepoimt se apresentou para elaborar um Plano com ações emergenciais.

Eliane Xunkalo, Assessora da Fepoint, convidou todos para lerem o Plano Emergencial. Relatou que foi decidido que era preciso conversar com a governança para aprimorar o plano. Foram feitas duas reuniões onde foram levantados os eixos principais do plano e contribuições de forma local e regional.

Verificou-se que o eixo de comunicação é muito importante e que já existiam algumas iniciativas sendo realizadas. Neste caminho, a Fepoint já estava buscando apoio e contou com a ajuda da GIZ, que também os ajudou na sistematização do Plano apresentado nesta Quarta Reunião de Governança.

Houve alguma demora no processo, porque familiares da equipe também foram perdidos, o que abalou emocionalmente o grupo e fez com que o prazo não fosse cumprido. Priorizou-se socorrer quem precisava e respeitar o período de luto.

Além de conversar com os membros, foi montado um grupo de trabalho com GIZ e ICV, e realizadas rodas de conversa. Além da Covid há muitos incêndios e a chuva pode minimizar, mas há consequências que vão permanecer. Finalizou dizendo que recursos não vão resolver todos os problemas, por isso é preciso priorizar o que será feito.



Figura 3: Eliane Xunkalo, Assessora da Fepoint, explicou como foi elaborado o Plano Emergencial.

3.5. Apresentação: Comunicação

Christian Wari'u apresentou o eixo de comunicação do Plano Emergencial. Explicou que a comunicação tem sido uma ferramenta fundamental nesta época de pandemia para informar e ajudar na prevenção e combate do Coronavírus e encaminhar as denúncias que não podem ser feitas porque neste período não podem sair da aldeia.

As estratégias de comunicação apresentadas estão resumidas no quadro a seguir:

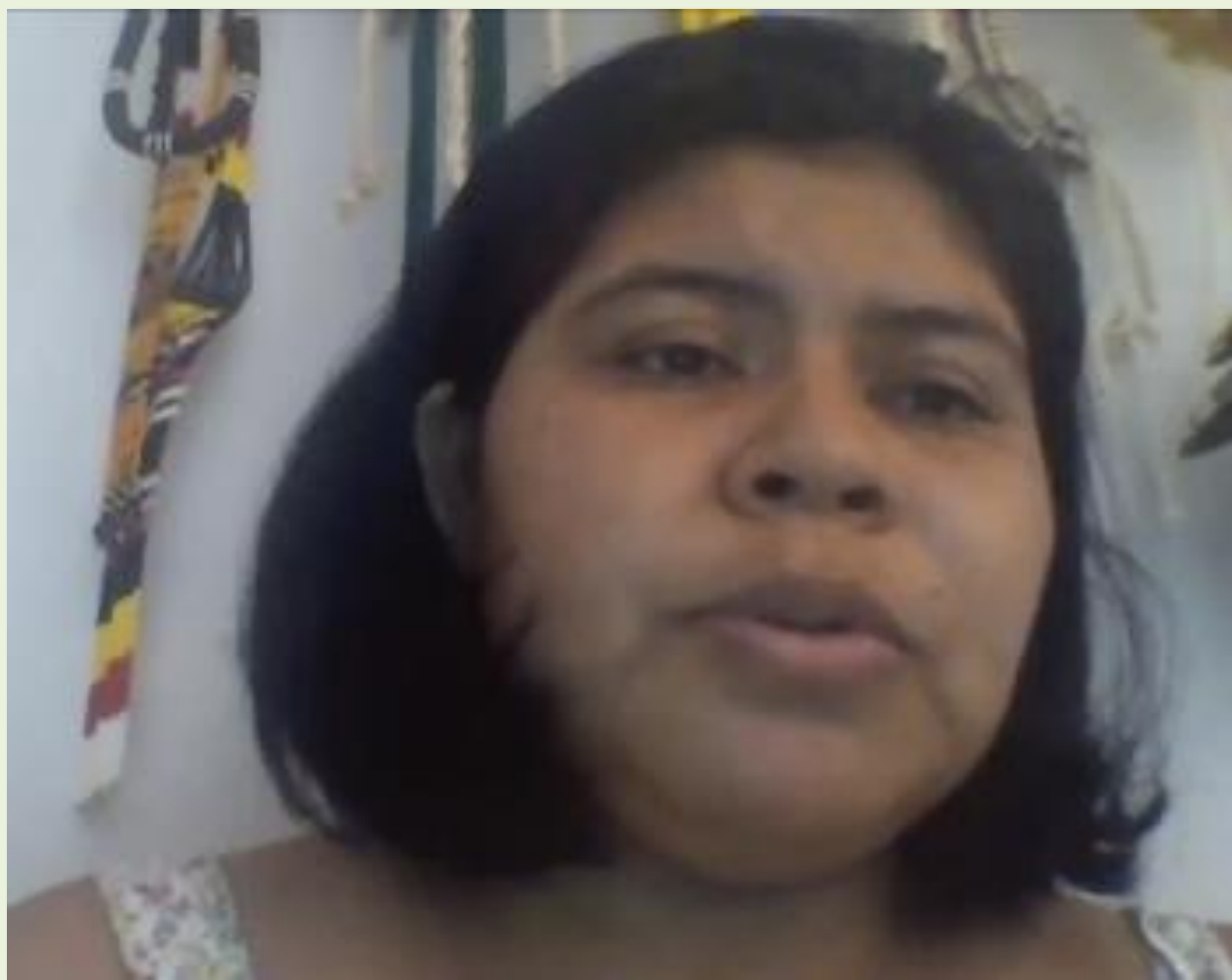
Quadro 1: apresentação do grupo “Comunicação”

Planejamento de ações

- Planejamento da periodicidade do que vai ser compartilhado em relação ao Plano Emergencial.
- Criação de website para divulgação ampla das informações, artigos relacionados, notícias relacionadas ao Plano Emergencial e instituições envolvidas.
- Patrocinar e impulsionar os conteúdos através de ferramentas de internet para alcançar mais pessoas.
- O custo geral para atender de modo satisfatório às ações do Plano Emergencial é de, aproximadamente, 240 mil reais.

Parcerias e integração

- Elaborar ações integradas com outras organizações, trazendo objetividade e colaboração para organizar grupos e monitoramento das comunidades, deixando as ações mais democráticas.
- Buscar aproximar os envolvidos, as comunidades diretamente impactadas, identificar agentes de informação e comunicação, levar informações do que está acontecendo na base, juntar estas pessoas estrategicamente a ter eficiência na informação.

Adequação do material

- Buscar atender as especificidades de cada povo, traduzir as mensagens nas linguagens dos povos, melhorando a compreensão do conteúdo e informações que contribuam no combate à pandemia.
- Elaboração e apoio na produção de materiais audiovisuais em português e línguas indígenas e colaborar na divulgação em mídias sociais e meios que alcancem os povos indígenas (WhatsApp, rádio comunitária).

Conscientização

- Buscar formas de conscientização contra o racismo. Usar mídia local para conscientização não indígena, para aqueles que vão às cidades. Exemplo: Barra do Garças havia divulgação de fake news que podem ocasionar situações extremas e violência racistas. Esta é uma necessidade constante, não apenas durante o período da pandemia.

Apoio a denúncias

- Com os recentes ataques devido à especulação fundiária e a impossibilidade de buscar ajuda legal, se contrapor e fazer valer a resolução 169, a comunicação se torna muito importante. Acaba havendo um aproveitamento da situação para que se façam ações

contra os povos indígenas.

- Apoiar as atividades que envolvem denúncias que afetam o enfrentamento da Covid, visando mostrar a realidade dos povos indígenas, enfrentamento de queimadas e outras ameaças.

Divulgação

- Divulgar iniciativas da própria comunidade e organizações indígenas, como barreiras sanitárias, medidas de prevenção.
- Fortalecimento de agentes comunicadores. Fepoint tem projetos no apoio a curso de comunicadores indígenas. Isto precisa ser apoiado e ampliado.
- Ampla e periódica divulgação das ações do Plano Emergencial. Deixar todos envolvidos e as comunidades indígenas estejam conscientes de mostrar os resultados e como Plano está sendo executado.

Equipamentos e sistemas

- Busca de sistemas leves que ajudem a transmissão e recepção de dados. Criação de um sistema da Fepoint, trazendo informações, além de pensar formas sistemáticas web para que todos estas informações estejam à nossa disposição, para entender os impactos da pandemia.
-



Figura 4: Christian Wari'u apresentou o eixo de comunicação do Plano Emergencial.

Christian também apresentou as ações em andamento, resumidas no quadro a seguir:

Quadro 2: Ações em andamento do grupo de comunicação

Divulgação

- Realização de *lives* semanais com lideranças do estado e nacionais. Estas *lives* tem alcançado um bom público, são importantes para as pessoas pois trazem temáticas atuais e úteis.
- Fortalecer a divulgação sobre queimadas. As *lives* podem servir para criação de materiais, como *podcasts*, vídeos.
- Realizar ações de comunicação sobre questões fundiárias que ameaçam e podem afetar diretamente os povos, porque agora não podem ir às cidades questionar estas decisões e necessitam estar informados.
- Incentivo a pesquisas e consultas que já estão sendo desenvolvidas sobre a pandemia. Incentivar a continuidade do processo e levar para outros povos a iniciativa das pesquisas.

Equipe de comunicadores

- A Fepoint tem um comunicador e um auxiliar. Pode se dividir em diferentes papéis: gerenciamento de mídias sociais e produção de conteúdo, gestão de grupos de comunicadores locais, organização para tradução de materiais, elaboração de *lives* e *podcasts* para transmissão de resultados do Plano de Enfrentamento, criação de material audiovisual.
- Proposta de distribuição de bolsas para quem faz o papel de comunicador, sendo necessário apoio para realizar as atividades.

Campanha de conscientização

- Campanha de conscientização para que povos continuem em suas aldeias. Material de divulgação podem ser ampliados e ultrapassar estes limites, chegando a outros povos.
- Fepoint está em parceria com o Instituto Centro de Vida (ICV) para emissão de alertas, tem disponibilização de números da pandemia.

Campanha de financiamento coletivo

- Campanha de financiamento coletivo arrecadou 15 mil reais que serão usados para apoiar ações da Fepoint.

3.7. Plenária: Comunicação

O quadro a seguir apresenta um resumo e agrupamento das perguntas, respostas e comentários realizados durante a plenária que seguiu a apresentação do grupo “Comunicação”.

Quadro 4: Plenária de comentários, perguntas e respostas do grupo “Comunicação”

Vão ser produzidos materiais impressos, ou serão adotadas outras estratégias para atender público que não tem muito acesso aos meios digitais?

- Não haverá muita produção de materiais impressos, não se sabe se estes materiais são eficientes.
- Existem materiais impressos previstos no planejamento, mas não para divulgação em massa, apenas cartazes e banners para divulgação em pontos centrais como escolas, centros de saúde.
- Existe internet na maioria dos territórios, em escolas e por meio de projetos, o que facilita a divulgação por meio digital.
- Também estão sendo planejadas ações de comunicação em TV aberta e rádios.

Existe a necessidade de equipamentos, como repetidores de sinal, aparelhos mais estruturais?

- Foram priorizadas ações que conseguem realizar, que têm alcance. Projetos de conectividade não envolvem apenas instalação dos equipamentos, mas demanda logística e manutenção.
- Este plano tem um limite, por isso acreditam que não caberia este tipo de ação. Pesquisar a possibilidade de ações de fortalecimento do sinal dentro dos territórios indígenas, onde for possível.

Sugestões

- Refinamento de alguns pontos Plano Emergencial, a fim de identificar o que realmente pode ser financiado pelo Subprograma TI.
- Pesquisar a possibilidade de incluir o Programa de Ouvidoria da Sema. O sistema de gestão de riscos apoia a Ouvidoria para que ela seja um canal de comunicação.
- Verificar a possibilidade de utilizar folder de divulgação da Ouvidoria, que pode fazer parte dos materiais de divulgação.
- Compartilhar este esboço de plano e destacar cada vez mais a importância da proteção dos territórios e florestas.
- Efetivar a estrutura de comunicação, implantação de pontos de internet. Comunicação é uma ferramenta de proteção da floresta.

3.6. Apresentação: Segurança Alimentar e Nutricional

Eloênia Ararua apresentou o eixo de Segurança Alimentar e Nutricional. Ela explicou que este eixo é uma demanda de diversos povos do estado e que foram respeitadas as questões culturais e acesso a alimentos de qualidade e em quantidade suficiente. O objetivo do eixo é garantir práticas alimentares com a finalidade de garantir a saúde dos indígenas.

Valdemilson Ariabo Quezo (Fepoint), reforçou que este é apenas um esboço do que foi planejado para um apoio emergencial. É preciso buscar alternativas, como produção de alimentos orgânicos. Falou da importância de auxiliar os povos que estão muito vulneráveis, que foram atingidos e assegurar um apoio na criação de galinhas, produção de roças e hortas, extrativismo e artesanato.

O quadro a seguir apresenta um resumo dos pontos apresentados:

Quadro 3: apresentação do grupo “Segurança Alimentar e Nutricional”

Ações

- O eixo contempla diferentes ações: aquisição e distribuição de alimentos, aquisição de ferramentas para roça, combustível, dentre outras.
- As ações contam com o apoio da Funai e de organizações de base.
- É preciso pensar na logística e na forma de financiamento.
- O apoio deve ser específico para cada povo, alguns não querem cestas, mas continuar suas práticas (roças, colheita de frutos, pesca).

Justificativas

- A questão da alimentação é necessidade de primeira ordem.
- A questão alimentar está ligada à prevenção e combate à pandemia e foram discutidas nas comunidades. Se a pessoa se alimenta bem, tem mais resistência e mais chance de sobreviver.
- A doação de cestas básicas também é uma forma de estimular a permanência dos indígenas em seus territórios.
- A soberania alimentar precisa ser estimulada e as roças dos povos precisam ser potencializados e receber apoio.

Valores

- Os itens solicitados devem ter direcionamento de valores.
- Os valores devem ser altos porque o estado do Mato Grosso é extenso e as aldeias estão localizadas em mais de 60 municípios.
- Foi feito um valor aproximado por item no plano, de acordo com estimativa de quantidade para aldeias.
- O valor total estimado é de 3 milhões para atendimento dos povos indígenas de Mato Grosso.

Materiais

- Foi elaborada uma lista de materiais: sementes, mudas de frutíferas, fertilizantes, tanques para criação de peixes.
-



Figura 5: Eloênia Ararua e Valdemilson Ariabo Quezo apresentaram o eixo de Segurança Alimentar.

3.7. Plenária: Segurança Alimentar e Nutricional

O quadro a seguir apresenta um resumo e agrupamento das perguntas, respostas e comentários realizados durante a plenária que seguiu a apresentação dos grupo “Segurança alimentar e nutricional”.

Quadro 5: Plenária de comentários, perguntas e respostas do grupo “Segurança Alimentar e Nutricional”

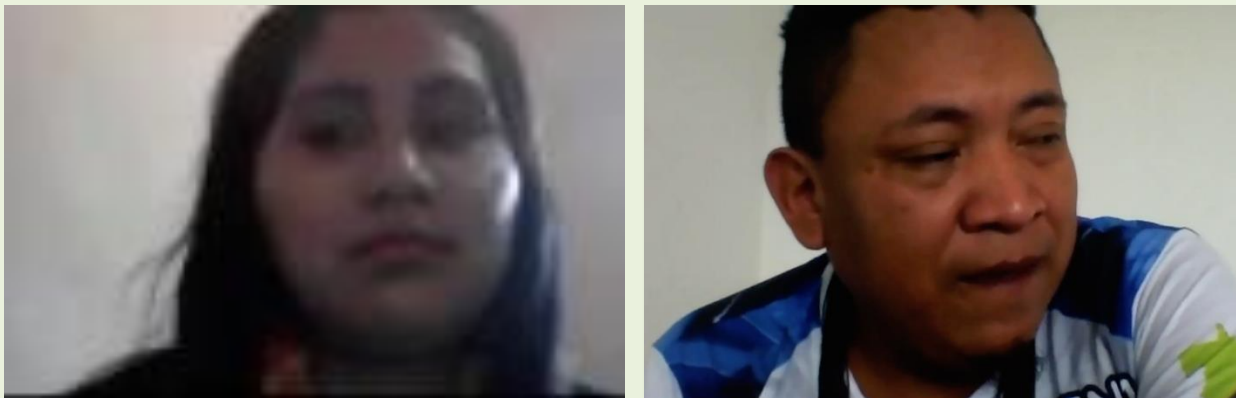
A questão de acesso à água está contemplada no Plano? (construção de poços, captação de água)

- O Plano foi elaborado a partir das demandas do momento e a demanda por água surgiu posteriormente, por isso não foi incluída.
 - O plano não foi fechado ainda e este item pode ser incluído.
 - Foi avaliado que os recursos disponíveis não atenderiam todas demandas, por isso foram priorizadas algumas ações.
 - O problema da água é de competência dos municípios, através de suas prefeituras, cabendo fiscalização pelo Ministério Público.
 - O Plano é emergencial sendo o saneamento, responsabilidade da CESAE.
 - Não se deve esperar pela ação do governo, mas fazer o controle social que é responsabilidade de todos. Se houver possibilidade, o tema da água deve ser incluído no Plano, pois a realidade mudou desde que foram realizados os levantamentos e agora este tema é relevante.
-

Quais as ações previstas para auxílio à criação de peixes? Está prevista manutenção, assessoria técnica, análise de água e doenças etc?

- Francisca Arara informou que as ações de piscicultura do Plano consistem em kits de pesca e são urgentes, a construção de açudes exige estudo técnico, apoio e sugere que não sejam incluídas no Plano emergencial.

Sugestões

Piscicultura

- Realizar troca de experiências com a Sema do estado do Acre, em virtude da experiência em piscicultura financiada pelo Programa REM.
- Verificar se a piscicultura é realmente viável e, se possível, fazer uma atualização sobre a execução do Programa de Agricultura Familiar, verificando o que já está planejado em outros subprogramas, os aprendizados em termos de financiamento, o que o Funbio pode financiar.

Agricultura

- Realizar a compra ou troca de sementes florestais e tradicionais por meio de redes de sementes. A compra direta dos agricultores apresenta dificuldade, mas algumas redes possuem nota fiscal e é possível realizar a compra.
- Priorizar compra de ferramentas, sementes e apoio para agricultura, porque muitos povos não se acostumam com a cesta básica.
- Todas as ações devem buscar valorizar os conhecimentos tradicionais e promover a troca de informações com povos que não perderam sua tradição.
- O fortalecimento de Sistemas Agroflorestais (construção de viveiros, sementes etc) também deve ser incentivado, assim como o estímulo para hortas orgânicas e hortas de plantas medicinais.

Parcerias

- Envolver Funai, CESA E e outros parceiros para firmar termos de cooperação o mais rápido possível, porque algumas ações são dos governos estadual e federal e demandam tempo para encaminhamento.

Considerações sobre o Plano

- O Plano é um esboço inicial e alguns detalhamentos serão definidos posteriormente, de acordo com a realidade de cada povo. Ainda é um plano, não é um projeto, por isso é necessário verificar o que está faltando em cada eixo.
- Ter cuidado para não causar expectativa nas comunidades. Caso as ações não aconteçam conforme informado, pode ocasionar desmotivação entre os indígenas.



Figura 6: Imagem da plenária sobre Comunicação e Segurança Alimentar.

3.8. Apresentação: Saúde

Dando prosseguimento às apresentações do Plano Emergencial, foram apresentadas as ações do eixo Saúde: barreiras sanitárias e UAPIs.

Soilo Urupe Chue, apresentou as barreiras sanitárias ou barreiras de controle ao território, enfatizando que o objetivo do plano é atingir todos os povos, mas foi pensado em cada território indígena. O quadro a seguir apresentam os principais pontos da apresentação sobre barreiras sanitárias.

Quadro 6: Apresentação sobre barreiras sanitárias

Objetivos

- A barreira sanitária é um dos principais instrumentos para o controle da pandemia nos territórios, e precisa incluir profissionais de saúde e equipe da Funai.

Ações realizadas

- No primeiro momento de prevenção, foram realizadas campanhas, barreiras sanitárias, coordenadas inicialmente pela Funai.

- É preciso analisar o que é possível fazer, ter uma visão de curto, médio e longo prazo. Algumas ações não podem ser feitas de uma forma padrão para todos.
- A Fepoint precisa apoiar, mas não pode fazer a parte do governo. As ações do governo não estão sendo suficientes e a ajuda aos povos indígenas não é prioridade.
- O controle de entrada nos territórios já vinha sendo feito, mesmo antes da pandemia. Quando veio o decreto de flexibilização das medidas de controle, as pessoas começaram a circular e o risco de contaminação aumentou.
- As equipes de saúde também continuaram a entrar nos territórios, trazendo risco de contaminação e os dados de número de contaminados e mortes que estão sendo divulgados não são confiáveis.

Características das barreiras

- Este plano possibilitaria a implantação de 172 barreiras, que não foram pensadas como barreiras completas, mas apenas barreiras de controle da situação.
- São oitenta e seis territórios e foram planejadas duas barreiras por território, o que exige atuação da própria comunidade e organização interna, mais do que intervenção externa.
- A portaria da Funai que estabelece a barreira de controle foi planejada para turnos de quinze dias, com equipe de 6 pessoas, em um ou dois turnos.
- As barreiras geralmente são violadas, porque tem fluxo muito grande de pessoas em alguns territórios criando um vetor muito grande para levar o covid para dentro dos territórios.
- Alguns indígenas acabam não passando pela barreira. É preciso informa-los da sua importância.

Recursos

- Há muita demanda e o volume de recursos não é grande, mas vai ajudar.
- O valor apresentado já é resultado de uma conversa com os territórios.
- Alguns territórios já possuem alguma estrutura, outros terão que fazer acampamentos.
- As despesas ficaram em cerca de 4 milhões de reais, contemplando apenas os itens básicos e atendendo todos os territórios.

Equipamentos e insumos necessários

- É preciso levar os insumos para que os próprios indígenas realizem as ações, já que estão presentes cotidianamente nos territórios.



Figura 7: Soilo Urupe Chue, apresentou as barreiras sanitárias ou barreiras de controle de pessoas ao território do Plano Emergencial.

UAPIs

Eliane Xunkalo explicou que as UAPIs são unidades de atendimento de saúde e foram inseridas neste eixo porque podem servir para minimizar o impacto do Covid, principalmente em casos leves. Foi feito um trabalho de pesquisa, rodas de conversas com DISEIs e montado um grupo de trabalho para discutir a questão. Havia muita esperança porque existem experiências de sucesso na Amazônia, a exemplo do Pará, causando expectativa para que esta ação seja implementada no Mato Grosso. Também foram levantadas informações técnicas necessárias para implantação. O quadro a seguir apresentam os principais pontos da apresentação sobre barreiras sanitárias.

Quadro 7: Apresentação sobre UAPIs

Implantação de UAPIs

- Para implantação de uma UAPI é preciso que a DISEI demonstre interesse. Além disso é preciso contar com equipamentos e estrutura adequada e também depende de um número mínimo de público a ser atendido.
- Foram realizadas conversas com a EDS, que tem experiência na implantação de UAPIs, mas eles não têm interesse porque acreditam que o Mato Grosso não necessita de mais unidades. Alguns documentos apontam existência de UAPIs onde não foram efetivamente construídas.
- A Fepoint tem receio de não implementar nenhuma unidade e ser acusada de se omitir na questão de saúde.
- É preciso estabelecer protocolos mais rígidos de isolamento e quarentena, inclusive

para profissionais de saúde, pois há possibilidade de que eles tenham sido vetores de contaminação.

Insumos e medicamentos

- Houve preocupação e priorização de insumos, medicamentos, porque existe demora do governo para implantação das UAPIs.
- O levantamento de medicamentos que consta no Plano é apenas uma referência. Posteriormente a lista será avaliada por médicos.

Custos

- O custo de uma UAPI para atender 50 pessoas é de cerca de 50 mil reais.
 - Foram utilizados mapas e dados do IBGE para identificar as melhores áreas.
 - A partir da discussão foi sugerido a instalação de uma UAPI por regional.
-



Figura 8: Eliane Xunkalo explicou que UAPI é uma Unidade de Atendimento dos Povos indígenas do Plano Emergencial.

3.8. Plenária: Saúde

O quadro a seguir apresenta um resumo e agrupamento das perguntas, respostas e comentários realizados durante a plenária que seguiu a apresentação do grupo “Saúde”.

Quadro 8: Plenária de comentários, perguntas e respostas do grupo “Saúde”.

Comentários

Atendimento

- Próximo às DISEI existe atendimento, mas há preocupação pela falta de equipamentos de oxigênio.
- Vários médicos não concordam com a forma que deve ser feito o tratamento, havendo uma guerra de opiniões. Existe preferência de que os pacientes sejam tratados na própria aldeia, é preciso fortalecer esta forma de amenização do problema dentro da área. Muitos casos necessitam de tratamento externo e existem problemas culturais também.
- Os indígenas têm medicinas tradicionais que acalmam os vírus nas aldeias e não se encaixam no tratamento formal, mas é desconsiderado pelo estado brasileiro.

Governança

- A responsabilidade de governança da área da saúde indígena é do estado e os indígenas apoiam em ações complementares.
- A liderança precisa abraçar a causa, os insumos do Plano Emergencial estão baseados na participação dos indígenas.

Barreiras sanitárias

- A barreira sanitária contribui para fazer isolamento dentro da comunidade, mas existem dificuldades, porque só a comunidade se mobilizou, os órgãos governamentais não fizeram sua parte. As barreiras servem como forma de controle.
- Uma das grandes dificuldades da Funai é a questão de pessoal. Se colocar uma barreira em uma terra indígena por 15 dias por mês por 4 meses, não existe pessoal para cobrir toda esta demanda, por isto precisa ser feito pelos indígenas.
- Com a flexibilização, a juventude começou a se sentir à vontade para ir para a cidade e trouxeram o vírus para o território.

UAPI

Histórico

- A discussão sobre a instalação de UAPIs começou a ser feita a partir de demandas das regionais. Na ocasião, constatou-se que havia uma instituição que já tinha experiência, o Expedicionários da Saúde (EDS).
- O Expedicionários da Saúde (EDS) recusou a execução do recurso alegando que

houve demora em realizar reuniões com a equipe do Plano Emergencial e na sistematização de informações.

- Foi realizado um levantamento da unidade, dividido por regionais e pactuada com lideranças, que identifica as necessidades de materiais e equipamentos.
- Estava difícil para o EDS lidar com as exigências do Funbio, porque eles trabalham com menor complexidade burocrática.
- É importante destacar que o EDS atende demandas junto ao DISEI, não trabalha com ações de construção direta com a base.

Comentários

- UAPI é de suma importância para a comunidade indígena, algumas operam nas escolas, com equipamentos e materiais, funcionando como um local de isolamento. Para isso, é preciso que seja feito um arranjo.
- É preciso tomar uma decisão baseada na realidade e vai ser difícil encontrar uma organização que vá executar estas ações.

Sugestões

- Valorizar a medicina tradicional.

Gestão dos recursos

- Não é problema de equipamentos, mas como os recursos serão usados de forma correta.
 - Estas ações podem ficar muito vulneráveis se não estiver ligado ao sistema de saúde indígena.
 - O que podemos fazer para garantir que está sendo atendida uma real necessidade e que o recurso vai ser usado corretamente? Vai ser um termo de cooperação? Qual estrutura pode receber e realizar a capacitação?
-

3.9. Apresentação: Incêndio Florestais

Marcos Ferreira mostrou as definições e diferenças entre os termos "fogo, queimada, focos de calor e incêndios florestais". Mostrou também mapas de focos de calor nas áreas indígenas.

Lígia Vendramin explicou que este tema surgiu com maior força agora, mas já tinha aparecido no ano passado por deliberação do PDI. Neste sentido, foi estimulada a criação de brigadas de incêndio, com pessoas civis, pois permitem uma ação inicial, num primeiro momento. Convém dizer que se o incêndio ganha grandes proporções, é necessária a ação dos bombeiros. Porém, não foi deliberado nenhum recurso para criação de brigadas indígenas para 2020 não há tempo hábil para a formação de brigadas.

Pela gravidade do tema, Lígia acha necessário iniciar ainda este ano o planejamento da criação de brigadas para atuar no ano que vem. Se for de forma indireta e tiver de passar por alguma organização, demandará tempo para aprovação de contrato e execução.

É sabida a gravidade do tema e a tendência é ficar pior nos próximos anos, com secas prolongadas, menor umidade do ar etc. Não é possível saber, com a pandemia, quando poderá ser lançado um edital para este tema.

Crisanto Rudzö Tseremey'wá lembrou que incêndios florestais são tão importantes quanto outros assuntos e o Povo Xavante tem a prática de caça com fogo, existindo uma preocupação com acusações, mesmo sendo comprovado que os produtores rurais são os maiores iniciadores de incêndios florestais.



Figura 9: Marcos Ferreira apresentou as diferenças entre os termos "fogo, queimada, focos de calor e incêndios florestais". No destaque o mapas de focos de calor na Amazônia, em 2020.



Figura 10: Marcos Ferreira destacou os mapas de focos de calor nas Terras Indígenas

Tabela 1: Focos de calor desde o dia 01/01/2020 até o dia 23/09/2020 em TI's de MT.

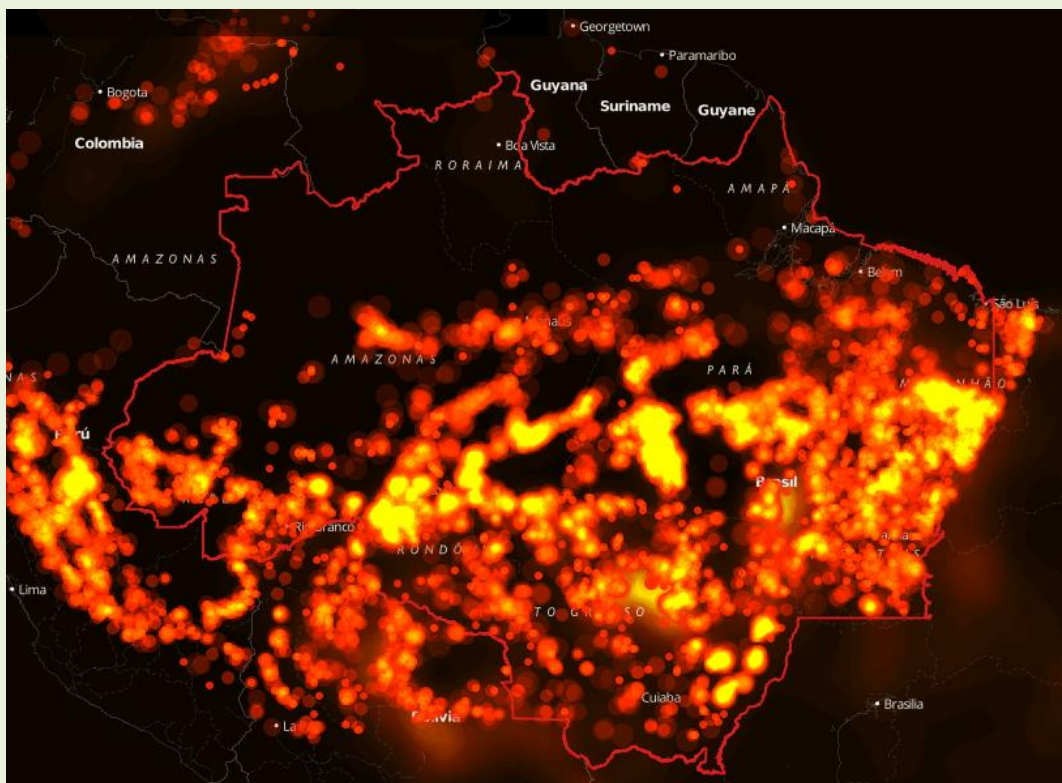
N	TI	N focos de calor
1	Parque Indígena Xingu	30.644
2	Areões	8.003
3	Parabubure	7.751
4	Capoto / Jarina	6.372
5	Paresi	6.294
6	Pimentel Barbosa	5.437
7	Sangradouro / Volta Grande	3.978
8	São Marcos	3.744
9	Tereza Cristina	3.629
10	Nambikwara	3.482
Total		120.190

3.10. Plenária: Incêndios Florestais

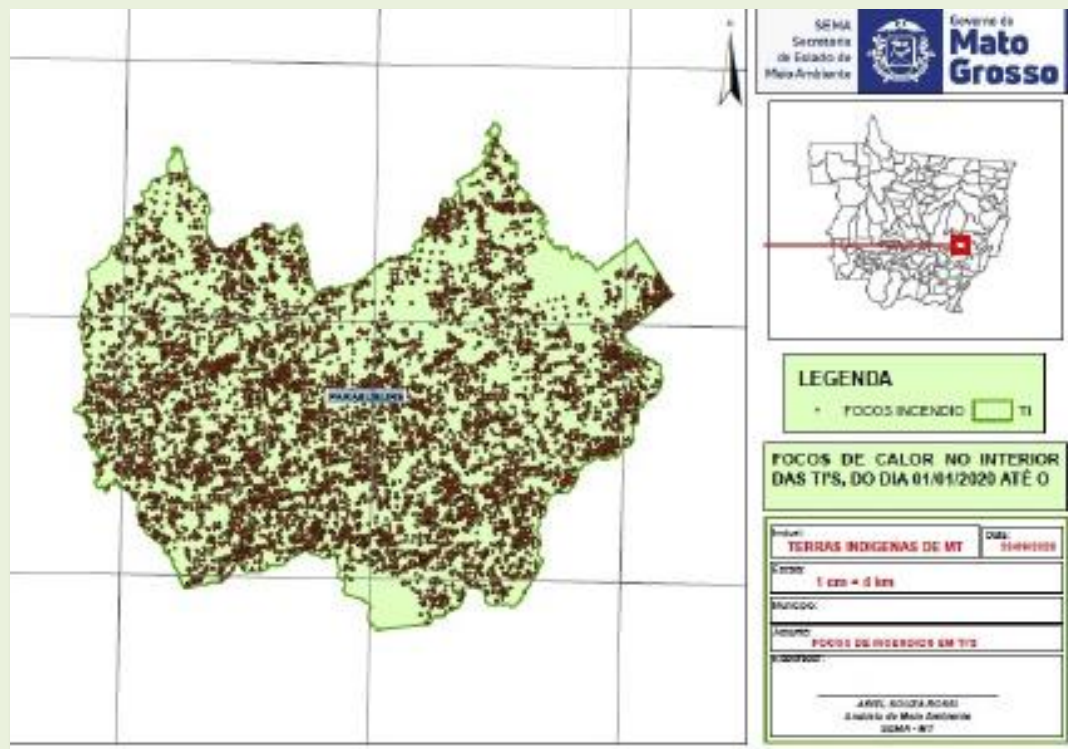
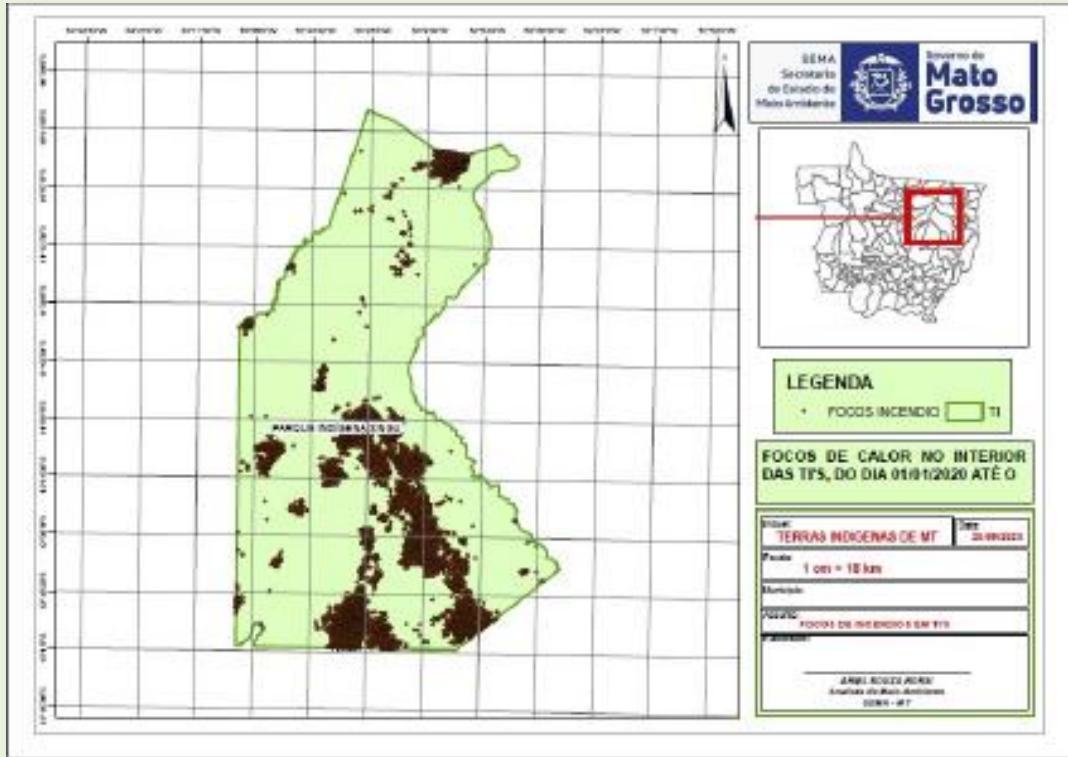
O quadro a seguir apresentam um resumo e agrupamento das perguntas, respostas e comentários realizados durante a plenária que seguiu a apresentação do grupo “incêndio”

Quadro 9: Plenária de comentários, perguntas e respostas sobre “Incêndio”.

Programa PrevFogo

- Carolina Delgado de Carvalho se colocou à disposição para aprofundar a conversa sobre este tema com profissionais da Funai por meio do Programa PrevFogo, com brigadas indígenas. Nove destas brigadas estão no Mato Grosso.
- Existe muita demanda e foi realizada uma reunião para verificar como ampliar o número de brigadas. O gasto no combate é maior do que com a prevenção.
- As demandas de brigadas indígenas vão para o IBAMA, que não tem condições de aumentar o seu número. O REM e outras formas de financiamento constituem alternativa compartilhada de recursos para o combate a incêndios florestais.
- É possível tentar replicar esta metodologia já estruturada e identificar áreas com maior potencial de incêndios.

Sugestões

- O financiamento das brigadas indígenas contra incêndios florestais faz parte de um eixo que foi integralmente priorizado na oficina de governança.
- Implantação de uma brigada indígena na comunidade Xavante para o uso do fogo controlado, de forma modernizada, adaptando os conhecimentos milenares com conhecimentos científicos, para não acusarem de provocar incêndios. Este tema pode ser ampliado para outras regionais.
- Verificar como viabilizar as articulações de parcerias que já estão em andamento.



Figura 11: Lúcio Wane Terowa explicando sobre as habilidades do povo Xavante para praticar a caça com técnicas que utilizam o fogo.

3.11. Encaminhamentos do primeiro dia

Lígia Vendramin agradeceu a presença de todos, que participaram com foco e concentração durante esta parte do evento. Para o dia seguinte sugeriu que cada um refletisse um pouco sobre o que foi apresentado e se preparassem para tomar decisões do que deve ser financiado pelo REM, qual o caminho para viabilizar a gestão dos recursos, se será via editais ou através de um mecanismo que dê celeridade, e o que deve ser priorizado para ser contemplado pelo financiamento do REM.

O moderador Marcos Pinheiro destacou que houve possibilidade de fala e contribuições de todos e reforçou que no dia seguinte seriam tomadas as decisões e encaminhamentos.

4. Segundo Dia: 25 de Setembro de 2020

4.1. Abertura

O facilitador Marcos Pinheiro, iniciou o dia dando boas vindas e passou a palavra para a equipe da GIZ. Renata Oliveira Costa e Joana Ramos, apresentaram um exercício de facilitação gráfica com o Plano Emergencial realizado pela equipe da GIZ, buscando registrar as principais ações planejadas com o uso de desenhos.

O facilitador, a partir do painel apresentado, recordou o dia anterior, mostrando os principais componentes do Plano. Ainda no momento de abertura, Lúcio Wa ane Terowa leu um poema de sua autoria para o grupo, "Mensagem do Grande Espírito Xavante"



Figura 12: Renata Oliveira Costa e Joana Ramos relataram e apresentaram um exercício de facilitação gráfica com o Plano Emergencial, realizado pela equipe da GIZ.

A Mensagem do grande Espírito Xavante

Quando os sons do maracá invadem a floresta
Começa a festa do wai'a (Ritual Sagrado).
Quando os pés tocarem os chão
A dança começa
Recebo a minha força, energia, ciência e o conhecimento.
Dos meus antepassados (Anciões)
lado a lado
Como uma rocha.
Tive uma visão do paraíso do mundo indígena,
Luz, paz, harmonia, alegria e amor com a natureza.
Reconheci a minha origem deste mundo
Sou do povo xavante " A'uwe Uptabi" índio autêntico
O índio também é o futuro e
eles são formadores dos povos Brasileiros,
verdes e amarelos.
Sou Brasileiro de verdade.

Lucio Xavante



Figura 13: Lúcio Wa ane Terowa leu um poema de sua autoria para o grupo, "Mensagem do Grande Espírito Xavante"

Em seguida, o facilitador apresentou os objetivos e as atividades do dia, mostrando a importância destas decisões para este momento de pandemia. Passou a palavra para Lígia Vendramin e João Ferraz Fernandes de Mello do Funbio, para apresentarem uma visão do contexto, proposições e formas de viabilizar o Plano Emergencial.

4.2. Apresentação da Coordenação: Contexto e Proposições

Lígia Vendramin iniciou lembrando o histórico do projeto, construído a partir de um edital, que estava praticamente pronto. O comitê receberia as propostas e faria uma seleção de projetos grandes, de até 2 milhões de reais. Este era o desenho até a chegada da pandemia e este mecanismo de editais iria exigir grande movimentação física das pessoas das organizações Indígenas, porque a proposta redigida deve ser longa, com detalhamento, com muitas exigências, demandando reuniões e encontros presenciais.



Figura 14: Lígia Vendramin falando da contratação de aglutinadoras para implementar o Plano Emergencial.

Para conseguir manter a transparência no processo, o protagonismo indígena, a segurança sanitária e exigir o que é emergencial e precisa ser feito nos próximos seis meses, foram identificadas duas alternativas:

- **Aquisições diretas:** As solicitações são feitas ao Funbio que faz a compra. É para aquisição de serviços e de materiais mais simples. Houve experiência com aquisições de cestas básicas e existe aprendizado acumulado para dar respostas mais rápida nas aquisições diretas.
- **"Manifestação de Interesse":** uma estratégia sugerida pelo Funbio para atender projetos emergenciais, substituindo os editais tradicionais.

Lígia Vendramin solicitou ao gerente do Programa no Funbio que apresentasse, com maiores detalhes, o formato de "manifestação de interesse" para o grupo.

4.3. Apresentação: Manifestação de Interesse

João Ferraz, do Funbio, relatou que estão pesquisando como o Programa REM pode ajudar no Plano Emergencial apresentado. O Programa REM dispõe de mecanismos que agilizam algumas aquisições (materiais de divulgação, sementes, mudas), porque tem maior rapidez do que a manifestação de interesse, mas também demanda um processo de apresentação de propostas.

O quadro a seguir apresenta um resumo e agrupamento da apresentação sobre "Manifestação de interesse".

Quadro 10: Apresentação sobre manifestação de interesse.

O que é a manifestação de interesse

- A manifestação de interesse é uma estratégia que o Funbio utiliza para projetos emergenciais. Acredita-se que esta forma pode evitar o fluxo de pessoas e diminuir as chances de contágio.
- Aglutinadora é a organização que apresenta pequenos projetos necessários para suprir as demandas do Plano Emergencial. Para ser Aglutinadora é necessário que sejam associações, fundações, cooperativas ou federações, com exigência de documentação em dia e sem pendências legais.
- Ela assina contrato com Funbio e coordena subprojetos locais que serão executados por organizações menores, mais novas ou que não contemplem as regras para ser aglutinadora. As organizações "Aglutinadas" possuem representatividade junto às bases e vão executar atividades.

Objetivos

- Estas chamadas emergenciais tem como objetivo selecionar organizações aglutinadoras para executar as ações do Plano Emergencial.

Despesas elegíveis e inelegíveis

- As despesas que o projeto pode cobrir são: compra de equipamentos, serviços, pequenas obras, remuneração de colaboradores.
- Exemplos de despesas que não podem ser cobertas: pagamento de dívidas, compra de armas, compra de agrotóxicos e atividades que não estão em consonância com as salvaguardas do Programa REM.

Formulário online

- O formulário online é uma ferramenta para coletar informações sobre a Aglutinadora e as principais ideias. Neste momento ainda não existem projetos redigidos, mas apenas as principais necessidades e demandas em linhas gerais.
- O formulário online tem 3 partes: informações sobre as instituições, propostas e experiências da instituição. O formulário dá agilidade e transparência

Processo de seleção

- O Funbio, GCP, REM MT fazem arranjo institucional e coordenam processo de seleção em 3 etapas. A primeira é a manifestação de interesse por meio do formulário online.
- A partir desta manifestação de interesse é feita uma seleção inicial, com as ideias mais viáveis. A segunda etapa é uma carta-convite para o detalhamento das ideias.
- A partir do recebimento das propostas é feita uma seleção e é deliberado o início da execução. Estima-se que em 3 meses coloca-se o recurso à disposição.

Lígia Vendramin complementou a apresentação mostrando como é o processo de execução direta. O resumo dos pontos apresentados está no quadro a seguir.

Quadro 11: apresentação sobre execução direta

O que é execução direta

- A manifestação de interesse é um processo de envio de propostas e a Aglutinadora tem a responsabilidade de executar e prestar contas. A governança tem o papel de monitorar as ações.
- É feita uma compra e entrega. Não existe demanda técnica, é feita entrega para quem atende a demanda.

Etapas

- A partir da decisão da governança, a coordenação do Programa REM encaminha documento oficial para o Funbio que, com apoio da Fepoimt, faz chegar o que foi adquirido para a base.
- Questões mais complexas, com diversos profissionais, envolvendo contratação de vários serviços, pode demorar mais.

A figura 15 representa o arranjo operacional proposto para a execução indiretas, mostrando os diferentes atores e sua posição no arranjo.



Figura 15: Arranjo operacional da execução indireta.

A figura 16 representa o processo de seleção, mostrando os momentos de seleção e as principais atividades de cada etapa.

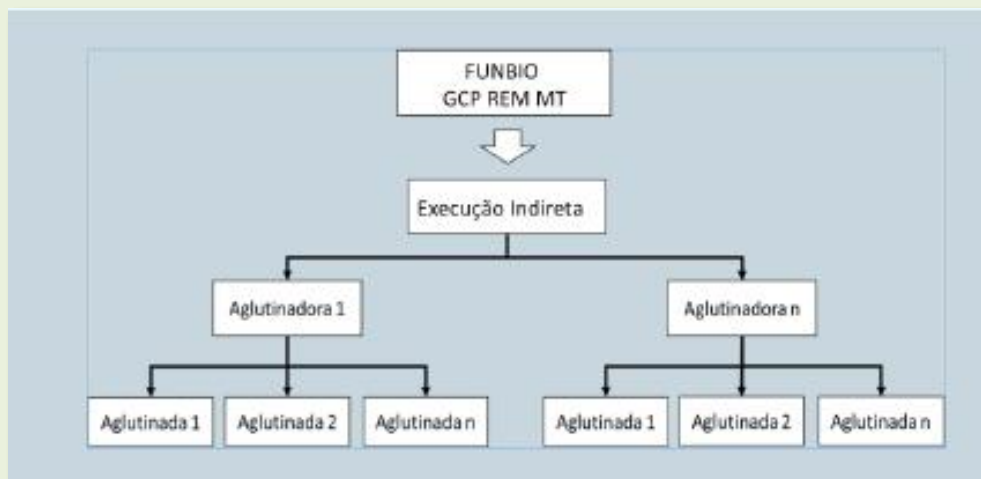

Figura 16: Processo de seleção para viabilizar as Aglutinadoras.

A figura 17 traz um infográfico com resumo dos principais critérios para que uma instituição seja elegível para se candidatar a atuar como organização aglutinadora:



Figura 17: Infográfico com critérios de elegibilidade para organização aglutinadora.

A figura 18 mostra um infográfico com as despesas inelegíveis para a execução indireta, destacando que nenhuma despesa pode ferir as salvaguardas do Programa REM.



Figura 18: Infográfico sobre despesas inelegíveis para a execução indireta.

4.4. Plenária de esclarecimento

O quadro a seguir apresenta um resumo, com agrupamento das perguntas, respostas e comentários realizados durante a plenária sobre “Manifestação de Interesse”, que se seguiu à apresentação de João Ferraz, do Funbio.

Quadro 12: Plenária de comentários, perguntas e respostas sobre “Manifestação de Interesse”

Comentários dos participantes

Participação de organizações indígenas

- Organizações indígenas devem participar do processo de seleção das aglutinadoras e não devem ser proibidas de participar da manifestação de interesse.
- Cada região vai fazer sua construção do arranjo institucional, cabe tentar verificar se alguma associação indígena atinge os requisitos exigidos pelo Funbio.
- O papel da Fepoint e das organizações indígenas, como Aglutinadas, é essencial. As Aglutinadoras precisam ter, também, a aprovação das Aglutinadas.
- É preciso descolonizar esta questão burocrática, pensar nas associações, senão não tem protagonismo e os indígenas não querem participar só para validar, querem ajudar a construir.
- Existem quatro demandas prioritárias e nada impede que associações indígenas participem e sejam Aglutinadoras.

Aglutinadoras

- As Aglutinadoras devem ser indicadas pela regional para que possam trabalhar com as organizações de base, Funbio, e devem ter, ainda, colaboradores indígenas em suas equipes.
- Prestar contas não é tão simples e, com a pandemia, as organizações cuidam de muitos outros assuntos, correndo risco de se sobrecarregar. Os parceiros orientam, ajudam na execução de ações, elaboração de produtos e prestação de contas.
- O tema “Aglutinadoras” já vêm sendo discutido desde o início, e a pulverização de recursos tem sido lembrada constantemente. É preciso uma estratégia de ter Aglutinadoras, mas que pelo menos uma parte dos recursos alcance as organizações indígenas.

Sugestões

- Fazer proposta de projeto de saúde psicológica para a base.
- É importante criar uma rede, cobrar o governo e identificar propostas. Portanto, torna-se importante verificar de que forma e o Funbio e a coordenação do programa, com apoio da GIZ, podem colaborar.
- O grupo precisa escutar do Funbio e coordenação o que pode e o que não pode ser executado. O "como fazer" é construção conjunta e tem uma rede internacional de solidariedade que pode ajudar em outros pontos no qual o REM não pode cobrir.

- Focar só no que é emergencial e achar uma forma de trabalhar imediatamente.
- É preciso continuar construindo o Manual Operacional do Programa. Muita coisa mudou, falta estabelecer responsabilidades e papéis de cada instituição.

Avaliação e comentários

- Passaram 3 anos fazendo pesquisas e levantamentos muito detalhados, um trabalho difícil para fazer o subprograma indígena avançar.
- Três a seis meses é muito tempo para um plano emergencial, o MOP poderia resolver, mas está parado.
- É preciso sair com um consenso sobre a forma como serão efetivados os apoios pela manifestação de interesse para ações de médio e longo prazo, visto que a ideia é deixar resultados para além da pandemia.
- Há demora dos processos e se não terminamos logo este Plano, daqui três meses existirão demandas para outro plano, para outras coisas
- A coordenação do REM também vive o problema de falta de pessoal, por isso é necessária uma articulação inter-institucional para potencializar e dividir o trabalho entre diferentes organizações.

Perguntas

- Como os critérios para execução indireta são mínimos, uma associação indígena pode apresentar projeto para uma demanda de uma aldeia apenas?
- Por que outras iniciativas conseguem e o Programa REM não consegue dar este protagonismo para as associações? Até quando precisarão depender de organizações não indígenas?
- Por se tratar de um Plano Emergencial, três meses é um período longo, do que foi apresentado ontem, o que pode ser feito por aquisição direta? Quais ações precisam de manifestação de interesse?
- Os editais permanecerão futuramente?
- O Plano ainda é genérico, de que forma será feito o seu detalhamento?
- É um trabalho que necessita quinze dias de dedicação, qual a capacidade da Fepoint para fazer este levantamento de demandas locais?

Comentários de João Ferraz (Funbio) e Lígia Vendramin (Sema-MT)

Estratégias

- Foi apresentada apenas uma parte da estratégia, existem outras formas de execução além da execução indireta, de ações emergenciais. São diferentes mecanismos que podem ser usados e são mais ágeis tais como: compras e contratações locais, contratação de autônomos.
- A Proposta de execução indireta serve para ações de médio prazo. Os editais elaborados devem ser lançados posteriormente, para que os objetivos do subprograma sejam alcançados.
- A manifestação de interesse visa viabilizar recursos durante a pandemia sem necessidade de movimentação de pessoas. Neste caminho é possível, também,

contrato direto com organizações.

- Existem diferentes formas de executar o recurso. O que for urgentíssimo pode ser feito por meio de aquisições diretas mais rapidamente.
- A proposta é olhar qual a melhor estratégia para cada demanda. Se organizações indígenas atendem as exigências do doador, podem participar, além de coordenar ações.
- Estas ferramentas são para ações emergenciais e não querem contratar estudos.
- Manifestação de interesse é parte de uma estratégia, para chegar na melhor forma de apoiar.
- Funbio e coordenação não querem burocratizar, mas tem regras a seguir. O Programa REM tem mecanismos para viabilizar estes recursos. Porém, a sua execução dependerá da demanda a ser definida.

Prazos

- É preciso, no máximo, três meses para contratar projetos com seis meses de duração.
- A compra de cestas básicas demorou 21 dias para entrega, devido a articulação para coleta da demanda e logística complexa em alguns lugares das regionais.

Recursos

- É preciso reservar uma parte dos recursos para os editais, que estão praticamente prontos, não "colocar todos os ovos numa cesta só".
- A implementação do plano emergencial será viabilizada a partir do volume de recursos disponíveis no PDI 1 e PDI 2.
- O Valor total de recursos é de cerca de 13 milhões de reais. **Este montante de dinheiro** vai demandar prestação de contas e monitoramento físico – financeiro e das ações.
- O Programa REM não vai apoiar todo o Plano Emergencial. Porém, vai financiar algumas partes.
- Não foi definido o montante total, mas existe uma estimativa a partir do recurso do subprograma, que já estava montado e com metas estabelecidas. É preciso pensar o que é emergencial para este momento e qual a forma mais rápida de execução.

- **Papel das Aglutinadoras**

- A aglutinadora faz a operação e a prestação de contas e deve ser escolhida pelas aglutinadas.
- Este arranjo serve porque, algumas organizações nunca atuaram neste patamar de desembolso. Se tiver um pequeno projeto por povo, o Funbio terá que administrar muitos projetos, será mais demorado e há risco das organizações terem problemas para fazer a gestão pela sobrecarga de trabalho e restrições geradas pela pandemia.
- O Funbio não tem condições de monitorar muitos projetos. Por isso, o formato com aglutinadoras se torna ideal porque ela irá concentrar informações dos diversos projetos. Receberá repasse de recursos, mas terá como uma de suas atribuições prestar contas e repassar

-
- O plano é muito direto, específico. A aglutinadora só é uma "âncora jurídica", um "caminho do meio" que pode dar protagonismo para as associações locais, reduzir riscos e viabilizar as metas mais rapidamente.
 - A equipe de facilitadores poderá ajudar nas conversas com Aglutinadoras, para que elas façam as propostas de acordo com as demandas das Aglutinadas.
 - Aglutinadoras apoiarão a parte administrativa e legal. É preciso identificar o que é urgentíssimo para compra direta, o restante passará para a modalidade de manifestação de interesse.

Sugestões

- Pensar em ações via execução direta, buscando inserir especificações do que deve ser comprado.
- É preciso fazer reuniões menores e disponibilizar materiais por WhatsApp.
- É preciso, antes de tudo, observar no plano o que é factível para ser executado.
- Ainda é necessário discutir o Plano Emergencial com o KfW, solicitando desta instituição a não – objeção.

O facilitador Marcos Pinheiro encerrou os trabalhos da parte da manhã e apresentou os próximos passos que serão dados a tarde para definir o que é possível fazer com compra direta e entender o que não pode ser executado neste momento. A seguir convidou todos para o almoço.



Figura 19: Imagens dos participantes na plenária com esclarecimento sobre Aglutinadoras

4.5. Retomada no período da tarde

Taiguara Alencar, da GIZ, apresentou um poema registrando o momento vivido pelo grupo.

Quase sete meses

Tem quase sete meses...
Tem tanto tempo já...
Que quase nem me lembro...
Que quase me esqueço como era...
Já parece tão longe...
Aquele tempo...
Que não tinha nada demais...

Apenas andava tranquilo...
Apenas podia dar um abraço...
Mesmo num desconhecido...
Em que podia apenas respirar...
Ou até espirrar...
E isso não era nada demais...
Me lembrarei desse tempo?

Hoje parece perdido no tempo...
Hoje o andar não é mais normal...
Abraçar, beijar, menos ainda...
Até o respirar não é mais natural...
Hoje o normal é o virtual...
Hoje o certo é o longe...
Me esquecerei um dia desse tempo?

Na verdade, não sei...
Quase sete meses é tempo demais...
Na verdade, só sei que lembrarei
De quem está comigo...
De quem me deu a mão...
Mesmo que virtual...
De quem caminhou comigo...
Mesmo numa rede invisível...
Lembrarei e assim caminharei...
Por quantos meses ainda forem precisos...

Taiguara Alencar



Figura 20: Taiguara Alencar leu uma poesia no início da tarde.

4.6. Conversa entre os povos indígenas

O grupo de indígenas fez uma reunião em separado. Após a conversa, Eliane relatou em plenária a conversa e o acordo deliberado. Relatou que a linguagem foi muito técnica e pediram que fosse mais simples. Por tudo que foi exposto e pela emergência, as ações urgentes devem ser de execução direta via Funbio. Debateram sobre as Aglutinadoras e sugerem que seja feito em parceria com as organizações de base, com no mínimo um indígena na equipe.

Lígia Vendramin concordou com a dificuldade de falar de forma mais simples, porque estão acostumados com estes termos. Ficou feliz que estão todos alinhados e que estão comprometidos para que todos sintam-se no papel de controle social. A abertura dada vai provocar uma resposta para a base e tomar fôlego. Os participantes foram convidados a passar para o momento em grupo.

4.7. Discussão em grupos: priorização

O facilitador Marcos Pinheiro explicou os procedimentos do trabalho em grupo. Lembrou que no dia anterior foi apresentado o Plano Emergencial, na parte da manhã e foram manifestadas as opções para viabilizar as atividades. No trabalho em grupos a tarefa é a de identificar os itens que poderão ser feitos via contratação direta (identificação do item e fornecedor e Funbio faz a compra).

Composição dos grupos

Os participantes escolheram o grupo livremente, de acordo com seu interesse e capacidades.

- Saúde: barreiras sanitárias, UAPIs: Eloenia, Eliane, Renata, Taiguara e Lígia
- Segurança Alimentar: Angelton, Edvaldo, Rosenino, Francisca e Wladimir, Deroni
- Comunicação: Lucio, Edimar, Christian, Joanna, Bernd e Magaly
- Incêndios: Marcos Ferreira, Fabio ipakeri, Tahugaki Kalapalo, Kaianaku Kamaiura, Crisanto. Carolina Carvalho

Perguntas norteadoras para trabalho em grupos

A partir do Plano Emergencial

- O que pode ser encaminhado por manifestação de interesse?
- O que pode ser encaminhado diretamente pelo Funbio?

4.8. Apresentação dos grupos

Após o trabalho em grupos, representantes apresentaram os principais pontos discutidos e encaminhados. O quadro a seguir apresenta os principais pontos apresentados pelos grupos de trabalho.

Quadro 13: apresentação do grupo “Saúde”

Comentários

- Necessitam de mais informações acerca das barreiras sanitárias para terras indígenas no Mato Grosso.
- Necessidade de apoiar barreiras existentes.

Propostas

- Realizar conversa com os representantes dos povos para saber se precisam de novas barreiras.
- Unidades: necessidade de compra de medicamentos, equipamentos (alguns não conseguem porque precisa de organização especializada). Objetivo é apoiar o que já existe.
- Conversar mais, articular e ver regiões que vão precisar de fato de unidade completa. Apoiar com equipamentos nas existentes.

- O tópico sobre medicina tradicional foi transferido para o eixo de Segurança Alimentar.

Valores

- Valores: plano foi colocado como um todo, cabe à coordenação mensurar isto.
- Valor: 1 milhão e 500 mil, mas pode ser menos.
- Valor para operação de barreiras sanitárias foi considerado alto, por isso foi sugerida uma redução.

Quadro 14: apresentação do grupo “Segurança Alimentar”

Propostas

Definições

- Definir em quais localidades serão aplicados os recursos.
- Revisar materiais e equipamentos, necessidade de mudas.

Apoio

- Apoio da Funai na entrega: vai poder usar recurso do REM disponível para a Funai.
- Dialogar o quanto antes com as coordenações. Pode fazer adendo em contratos que já existam.
- Existe dificuldade da Funai com motoristas. Sendo assim, a contratação de frete pode viabilizar a entrega de insumos de forma mais rápida.
- Avisar da necessidade de comunicar a entrada em Terra Indígena para Funai, com antecedência, por causa da pandemia.

Áreas de ação

- A piscicultura foi avaliada como atividade de médio e longo prazo, por isso os insumos para pesca foram divididos em duas categorias: pesca e piscicultura. Pesca se refere a compra de materiais. A piscicultura se refere a instalação de tanques, assistência técnica.
- A aquisição de sementes deve ser feita por meio de compra rápida. Ainda assim, é preciso valorizar as redes de sementes, a compra de adubos orgânicos, buscar viveiros próximos às Terras Indígenas e valorizar sementes tradicionais, crioulas.
- Foi sugerida a capacitação e treinamento para trabalhar com hortas e sistemas agroflorestais com o objetivo é difundir as práticas agroecológicas. Devido à pandemia, foi sugerido que o treinamento possa ser feito online.
- É importante comprar combustível em postos locais.
- É fundamental verificar se há necessidade de colocar mais insumos para a atividade de avicultura.

Recursos Financeiros

- O grupo julgou necessário aporte de maior quantidade de recursos financeiros para a execução das atividades em comunidades das regionais.

Quadro 15: apresentação do grupo “Comunicação”

Coordenação

- O trabalho vai ser coordenado por Christian, Lúcio e Edimar junto à instituição âncora (aglutinadora).
- ICV pode ser a aglutinadora, porque já existe um trabalho em andamento, facilitando os trâmites burocráticos.

Propostas

Articulação

- A comunicação com as bases é deficiente, muitas aldeias não tem sinal de internet, existindo muita demanda para instalação de torres. As associações precisam de ajuda logística para lidar com este problema.
- Quem irá fazer a articulação nas associações de base é a equipe de comunicação. Por isso precisa de um planejamento mais detalhado, verificando, inclusive, se há necessidade de terceirização dos serviços.

Aglutinadora

- Contato com ICV: é necessário fazer reunião de alinhamento e verificar se eles estão interessados.
- Foi questionado se o contrato com o ICV faz parte do PDI 1 ou se está inserido no 2.
- Grupo considerou que o ICV seria a melhor organização, porque já existe um contrato em execução, facilitando os trâmites legais e agilizando a execução das ações.

Infraestrutura de comunicação

- A Infraestrutura de comunicação nas aldeias precisa ser discutida com a coordenação, para que sejam observados detalhes sobre o assunto.

Sugestões

- O grupo alertou que o tema “comunicação” vai ter uma grande demanda posterior ao Plano Emergencial, por isso sugeriram a criação de um grupo de trabalho para cada tema.
- Precisam ter fortalecimento da comunicação. Para isso é preciso trabalhar os jovens em suas comunidades.
- É preciso ter mais uma reunião para detalhar os temas, racionalizar as demandas, definindo a estrutura e equipamentos.
- É preciso fazer reunião para planejar o PDI-2.

Quadro 16: apresentação do grupo “Incêndios Florestais”

Comentários

- Incêndio é uma emergência perene. Vai acontecer em outros anos.
- A Criação de Brigadas Indígenas de Incêndios se torna inviável, em 2020, pois não há bombeiros para fazer os treinamentos.
- É uma construção de intersetorialidade. A forma de manejo de roça e de fogo foi perdida,

são necessárias novas tecnologias para lidar com estes eventos e resgatar a forma de manejo tradicionais de fogo.

Propostas

- Ajudar indígenas que já estão atuando no combate a incêndios de forma indireta ou sem equipamentos.
- Adquirir EPs, bombas costais, abafadores por meio de compra direta. A Fepoimt irá auxiliar na identificação dos lugares críticos para distribuição de equipamentos a representantes de povos.
- Definir planos de prevenção e combate de incêndios, incluindo o uso cultural do uso do fogo, implantação de brigadas indígenas, educação ambiental, manejo integrado do fogo, brigada para acompanhamento de roças e combate.
- Fazer diálogo para um planejamento conjunto entre o Programa REM MT e a Funai. REM é um lugar de articulação sobre estes temas. Funai tem metodologia de atuação nos incêndios florestais, tem que somar os atores para conseguir pensar nisso de forma ampla, com conhecimentos tradicionais.
- Para preparar o combate e prevenção a incêndios em territórios indígenas no Mato Grosso, é preciso garantir recursos do REM para o próximo ano. Foi sugerido fazer ao menos uma brigada indígena de incêndios como forma de experimentação.

4.9. Plenária final

Foi aberta a palavra para que os participantes da reunião expressassem comentários finais dos pontos abordados na reunião. As principais questões foram resumidas e apresentadas logo abaixo.

Quadro 17: plenária final

Comentários

- Ainda há incerteza em relação ao plano e fica difícil decidir o destino dos recursos sem todas as informações necessárias, mas é preciso tomar uma decisão rápida porque é um caso de emergência..
- Está bem registrado o que é prioridade, a sugestão é que os grupos continuem a trabalhar para ter os valores mais detalhados.
- É importante fortalecer o contato com as bases. A Fepoimt tem que acompanhar as entregas, mas precisa de apoio logístico para este acompanhamento.

Sugestões de encaminhamentos

Grupos de trabalho

- Cada coordenador de grupo deve marcar uma reunião, identificando demandas de execução direta. Quando o grupo conseguir elaborar um produto, repassa para todos.
- Na próxima semana os grupos irão detalhar os valores para avaliação da equipe do Programa REM MT. Na semana seguinte será feita uma versão consolidada, com intuito de encaminhar as ações.

-
- Buscar meios de comunicação para circular as informações e começar a executar no menor prazo possível.

Comunicação

- Verificar se tem pessoas que precisam entrar ou sair do grupo de WhatsApp. A Fepoint revisa os contatos das regionais e a coordenação revisa os contatos do grupo institucional.
- Usar o grupo do WhatsApp para divulgar as informações para todos, e começar estas reuniões na segunda-feira, dia 05/10/20.
- Fazer um esforço para manter os grupos se comunicando por WhatsApp. Descobrir isual as melhores formas de comunicação e trabalho colaborativo.

Monitoramento e avaliação

- Em um mês já será possível fazer uma reunião de governança para monitoramento e apresentar resultados, tratando de assuntos que não foram discutidos nesta oficina.
 - Nas reuniões menores convidar equipe do Funbio para ajudar na construção da alternativa de viabilização, ajudar a explicar cada mecanismo e assessorar os grupos da melhor maneira possível.
-

4.10. Encaminhamentos

Quadro 18: Resumo dos encaminhamentos identificados na plenária final:

-
- **"Atualização do Grupo de WhatsApp" (verificar quem precisa entrar, quem sai): Fepoint faz filtro de regionais e coordenação faz do grupo institucional**
 - **Grupos de trabalho detalham o que foi discutido e fazem encaminhamentos***
 - **Grupo de WhatsApp: revisar os contatos**
 - **Avaliação: dentro de um mês**
-

**Convidar equipe Funbio para participar de reuniões de grupos de trabalho*

4.11. Avaliação da Reunião

Foi aberta a palavra para que os participantes da reunião expressassem sua avaliação da reunião. Os principais pontos abordados estão no quadro a seguir.

Quadro 19: avaliação da reunião

-
- É uma construção de muitas visões, estão chegando num acordo, os não indígenas devem se tornar mais indígenas não o inverso.
 - Apesar de ser cansativo, chegaram em deliberações, são parceiros e continuam na parceria.
 - O grupo tem união e com todos nos sentimos grandes. A formiga nunca anda sozinha.
-

-
- Agora existe uma clara visão de como chegar a realizar estas atividades. Ficou clara a necessidade do protagonismo indígena.
 - Muito produtiva a reunião, "aqui estamos, daqui nós iremos" (verso de Taiguara).
 - É um projeto que tem que ser executado com urgência e que todos estão aqui para somar.
 - Reunião como bem proveitosa, mesmo enfrentando algumas dificuldades para elaborar o plano.
 - Desejo de colocar as ações no chão. Reunião teve bons encaminhamentos e está caminhando para a frente.
 - Ninguém tem obrigação de estar neste subprograma, todos estão aqui porque têm solidariedade.
-

Lígia Vendramin agradeceu a presença de todos e encerrou o encontro reforçando o empenho de todos, especialmente aos suplentes, que fizeram questão de estar presentes, todos os membros, com profunda gratidão e respeito. Disse sentir muito pela dor que têm passado e estava com medo de fazer a reunião desta forma online, ainda sem resultados, mas terminou a reunião tranquila e satisfeita. Disse que ganharam “um gás” com estas decisões e que agora têm um rumo.

5. Anexos

5.1. Lista de Participantes

Tabela 2: Participantes da IV Reunião de Governança do Programa REM MT (24 e 25/09/20).

N	Nome	Instituição	Contato
1	Angelton Arara	Suplente de Governança da região noroeste	(66) 99255.0214
2	Amarildo Dibram		
3	Bernd Mitlewski	Consultoria Internacional do REM - Coordenador	(65) 99650 1313
4	Carolina Delgado de Carvalho	Representante da Funai na Governança	
5	Cleidson Imaarawyi Tapirape	Regional Araguaia	(66) 984108692
6	Crisanto Rudzö Tseremey'wá	Presidente da Fepoint	
7	Cristian Wari'u	Assessoria da Fepoint	66 996204913
8	Dante Novaes	Funbio	dante.novaes@funbio.org.br / (16) 992320748
9	Deroni Mendes	ICV	deroni.mendes@icv.org.br
10	Edivaldo Lourival Mampuche	Povo Manoki- Titular do conselho deliberativo da Fepoint.	66 999354063
11	Edmar Rodrigues		
12	Edson Luiz da Silva Junior	Suplente da Funai	edson.junior@funai.gov.br
13	Eliane Xunakalo	Assessora da Fepoint	65 999345413
14	Eliei Jorge Rondon	Povo Terena Professor	rondoneliei2019@gmail.com / (66)996935284
15	Eloênia Ararua	Assessoria da Fepoint	(66) 992032586 / eloenia.ararua.fepoint@gmail.com
16	Fábio Ipaqueri	Governança Cerrado e Pantanal	fabioipaq15@gmail.com
17	Francisca Arara	IMC Acre	

N	Nome	Instituição	Contato
18	Joanna Ramos	GIZ	joanna.ramos@giz.de - 65 9900-0386
19	João Ferraz Fernandes de Mello	Funbio	
20	José Vicente Vieira	Consultor GOPA	jose.vicente.hare@gmail.com
21	Kaianaku Kamaiura	Fepoint	(66) 9 99686904 kaiana.india@gmail.com
22	Ligia Nara Vendramin	Sema MT	
23	Lúcio Wa ane Terowa	Secretário/Fepoint	https://lucioxavante.wordpress.com/o-espirito-xavante/
24	Luiz Francisco Tegon de Pinho	Sema-MT - CMCREDD+	tegondepinho@sema.mt.gov.br (65) 981634942
25	Magaly Medeiros	GOPA	medeirosmagaly.medeiros@gopa.de
26	Marcos Ferreira	Sema MT	65 981 012 008
27	Marcos Pinheiro	Consultor GOPA	(14) 981299705 / acariquara@gmail.com
28	Maria Elizandra Lopes Torkureuda	TAKINA	65992055904
29	Renata Oliveira Costa	Assessora Técnica GIZ	renata.costa@giz.de / 65 999518797
30	Soilo Urupe Chue	Conselheiro e Assessor da Fepoint.	65 996465810
31	Suely da Costa Campos	Sema (CMCR)	
32	Taiguara Alencar	GIZ	
33	Tahugaki Kalapalo		
34	Vanildo Ariabo Quezo	Assessor Técnico Indígena do DSEI- Cuiabá	vanildoquezo@gmail.com 65 99697383
35	Wladimir Sena Araújo	GOPA - REM MT	wladimir.sena@gopa.de

5.2. Chat do primeiro dia

12:16:53 From Marcos (Consultor): ok Eliane.. ficou melhor agora?

12:28:14 From Marcos (Consultor): Marcos Pinheiro -consultor

12:28:14 From Hare (consultor) To Marcos (Consultor)(privately): Chat ou Bate papo (pra quem está em português)

12:28:20 From Taiguara GIZ: Taiguara Alencar - GIZ

12:28:22 From REM Cba: Ligia Nara Vendramin - Sema MT

12:28:29 From iPhone To Marcos (Consultor)(privately): magaly medeiros- GOPA

12:28:30 From Joanna Ramos GIZ: Joanna Ramos - GIZ

12:28:33 From Kaianaku Kamaiura: Kaianaku Kamaiura - Fepoint - (66) 9 99686904

12:28:38 From Hare (consultor): José Vicente Vieira (consultor) jose.vicente.hare@gmail.com

12:28:42 From Luiz F. T. Pinho: Luiz Francisco Tegon de Pinho - Sema-MT - CMCREDD+

12:28:45 From REM Cba: Suely da Costa Campos - Sema (CMCR)

12:28:47 From Lucio xavante-Secretário/Fepoint: Lucio Wa ane Terowa a-Secretário/Fepoint

12:29:01 From Renata Costa GIZ: Renata Oliveira Costa - Assessora Técnica GIZ - renata.costa@giz.de / 65 999518797

12:29:10 From REM Cba: Wladimir Sena Araújo (GOPA - REM MT)

12:29:13 From Eloenia Ararua (Assessora da Fepoint): Eloenia Ararua - Assessoria da Fepoint

12:29:24 From Cleidson condisi araguaia: Cleidson imaarawyi tapirape, regional Araguaia.

12:29:41 From Cleidson condisi araguaia: 66984108692

12:30:45 From Soilo: Soilo Urupe Chue - Conselheiro e Assessor Fepoint - 65 996465810

12:30:52 From Vanildo: VANILDO ARIABO QUEO

12:31:05 From Edivaldo: Edivaldo Lourival Mampuche - Povo Manoki- Titular do conselho deliberativo da Fepoint. 66 999354063

12:32:44 From Luiz F. T. Pinho: Luiz Francisco Tegon de Pinho - tegondepinho@sema.mt.gov.br (65) 981634942 - Sema-MT - CMCREDD+

12:33:41 From Vanildo: VANILDO ARIABO QUEZO ASSESSOR
TECNICO INDIGENA DO DSEI- CUIABA CONTATO vanildoquezo@gmail.com 65 99697383

12:34:10 From eliane Xunkalo: Eliane Xunakalo

12:35:00 From Maria: Maria Elizandra Lopes Torekureuda- TAKINA-65992055904

12:36:45 From Edson Funai: Edson Luiz da Silva Junior - CR Xingu/Funai

12:36:49 From eliane Xunkalo: Eliane Xunakalo - Assessora da Fepoint - Tel; 65 999345413

12:39:22 From Angelton Arara: angelton arara 02166992550214 suplente de gorvenacia da região noroeste

12:40:00 From Carolina Funai: Carolina Delgado de Carvalho - representante da Funai na Governança

12:41:30 From Taiguara GIZ: Caros parceiros, infelizmente terei que me ausentar por um tempo, mas voltarei mais tarde. A GIZ segue representada pela Renata.

12:41:46 From Lucio xavante-Secretário/Fepoint: ok

12:43:28 From Marcos (Consultor): ok

12:54:35 From Cristian Wari'u - Fepoint: to aqui eleiane
12:54:42 From Cristian Wari'u - Fepoint: eliane*
12:55:20 From Renata Costa GIZ: eu posso ir mais 30 minutos sem problemas
12:56:56 From Eloenia Ararua (Assessora da Fepoint): Por mim paramos agora, e tocamos a tarde ja com as apresentações, pois é importante ter a participação de todos e todas
12:57:25 From Eloenia Ararua (Assessora da Fepoint): Com a apresentação do Plano que digo
12:59:06 From Eloenia Ararua (Assessora da Fepoint): Blz. Bom almoço a todas e todos
12:59:16 From Cristian Wari'u - Fepoint: passa o host que eu deixo tocando
13:00:02 From Hare (consultor) To Marcos (Consultor)(privately): Lembra de parara. Gravação!
14:44:15 From Cristian Wari'u - Fepoint: Cristian Wari'u- Assessoria da Fepoint - Tel; 66 996204913
14:44:15 From Bernd Mitlewski: Bernd Mitlewski - Consultoria Internacional do REM - Coordenador
14:44:16 From João: João Ferraz Fernandes de Mello
14:44:19 From João: Funbio
14:44:22 From Dante Novaes Funbio: Dante Novaes - Funbio- dante.novaes@funbio.org.br / (16) 992320748
14:45:33 From Carolina Funai: fun
14:45:38 From Crisanto Rudzö: Boa tarde a todos e a todas.
14:45:42 From Carolina Funai: Carol Funai presente
14:45:52 From Eloenia Ararua (Assessora da Fepoint): Eoenia Ararua - Assessoria da Fepoint / (66) 992032586
14:46:03 From Kaianaku Kamaiura: eu to aqui almoçando kkkk
14:46:27 From Edson Funai: Edson suplente da Carol Funai presente....edson.junior@funai.gov.br
14:46:30 From Galaxy J6+: Fábio Ipaqueri...governança cerrado e pantanal....fabioipaq15@gmail.com
14:46:32 From Eloenia Ararua (Assessora da Fepoint): E-mail: eloenia.ararua.fepoint@gmail.com
14:46:57 From Eliane Xunkalo: tá diferente a voz , cristian!!
14:48:33 From Edson Funai: não ta dando pra ler o doc
14:49:53 From Luiz F. T. Pinho: Luiz Francisco Tegen de Pinho - Sema-MT
14:50:57 From Kaianaku Kamaiura: Kaianaku Kamaiura - Fepoint - 6 9 99686904 - Kaiana.india@gmail.com
14:51:26 From Soilo - Conselheiro e Assessor Fepoint: Soilo Urupe Chue - Conselheiro e Assessor da Fepoint. 65 996465810
14:52:02 From Renata Costa GIZ: Marcos, é preciso assinar aqui no chat a cada período?
14:52:16 From Marcos (Consultor): não, só uma vez no dia
14:52:25 From Renata Costa GIZ: certo, muito grata!
14:54:41 From Fran Arara: não to ouvindo nada

14:55:58 From Crisanto Rudzö: Crisanto Rudzö Tseremey'wá/Xavante - Presidente da Fepoimt, titular membro de governança do Subprograma Território Indígena do REM/MT.

15:16:11 From Deroni Mendes (ICV): Oi Pessoal. Boa tarde. Desculpem o atraso.

15:18:38 From Dante Novaes Funbio: Como serão as inscrições para perguntas??

15:19:57 From Marcos (Consultor): iremos abrir depois da apresentação?

15:20:25 From Dante Novaes Funbio: ok!!

15:39:14 From eliane Xunkalo: é um esboço

15:42:18 From Renata Costa GIZ: eu quero me inscrever, Marcos

15:42:24 From Kaianaku Kamaiura: por gentileza escrevam as perguntas no chat pra gente registrar

15:42:25 From Fran Arara: Eloenia muito bom o tema da segurança alimentar, seguranças alimentar e nutricional, respeitando as realidade de casa região, fortalecer as hortas organicas, fortalecer os roças, criação de aves e a pisciculturas, apoio com feramentas, mudas, sementes, etc...

15:44:30 From REM Cba: gostaria de me inscrever

15:44:49 From Marcos (Consultor): ok

15:48:32 From Carolina Funai: gostaria de me inscrever tb

15:50:08 From Crisanto Rudzö: Marcos, me escreve para que eu entro no debate também.

15:50:50 From Marcos (Consultor): Ok... Na ordem: Renata, Carolina e Crisanto

15:51:45 From Eloenia Ararua (Assessora da Fepoimt): Coloca a primeira pergunta para mim aqui Ligia, fazendo favor, cortou o áudio não consegui ouvir direito.

15:58:09 From João: Pessoal, vou precisar me ausentar por uma hora mais ou menos mas volto a tempo da apresentação. O Dante continuará acompanhando. Desculpe e obrigado.

15:58:52 From Marcos (Consultor): ok João

16:02:04 From Fran Arara: queria mim escrever

16:02:15 From Marcos (Consultor): ok Francisca

16:02:18 From eliane Xunkalo: eu quero inscrever

16:02:23 From Fran Arara: minha internet ta bem ruim

16:02:34 From Marcos (Consultor): Ok Eliane

16:07:53 From eliane Xunkalo: o plano é um direcionamento geral, esse refinamento , esse detalhamento é depois se for aprovado. Pois devemos lembrar que é emergencial

16:08:49 From eliane Xunkalo: Pois o detalhamento depende da região, do povo.

16:09:03 From Renata Costa GIZ: sim, Eliane, de acordo

16:09:05 From Crisanto Rudzö: Marcos, estou inscrito.

16:09:37 From Crisanto Rudzö: para poder fechar esse bloco de debate.

16:11:01 From Angelton Arara: gostaria de contribuir com a minha fala

16:12:16 From Marcos (Consultor): ok Angelton

16:20:04 From Edson Funai: gostaria de contribuir se Carol permitir...

16:27:42 From Edivaldo: to só ouvindo e procurando entender ao máximo. mas posso falar tbm. Posso Marcos (consultor)

16:28:30 From Marcos (Consultor): ok Edivaldo

- 16:37:04 From Edivaldo: To aqui angelton
- 16:39:37 From Marcos (Consultor): vamos fechar as inscrições deste bloco
- 16:42:45 From Marcos (Consultor) To Edson Funai(privately): Edson, preciso que vc dê foco na sua fala
- 16:47:09 From Fran Arara: muito cuidado com entrada de veneno, sementes que pode exterminar as nossas sementes tradicional
- 16:47:46 From Fran Arara: ja temos conhecimentos precisam so de tecnico para orientalo
- 16:48:54 From Fran Arara: tem que fortalecer o que os povos indígenas ja faz, que so precisa de apoio e insentivo
- 16:56:50 From Eloenia Ararua (Assessora da Fepoimt): Sobre a questão da Agua. Bom eu disse não no sentido de esperar pelo governo, mas para dar um puxão de orelha, uma cutucada mesmo, fazer a parte que nos cabe também de controle social. Mas se tem como colocar tem que colocar, pois a nossa realidade mudou desde primeiro momento onde tivemos reunidos fazendo os levantamentos emergências da pandemia, pois a queimada veio e escancarou e trouxe mais problemáticas, a chuva voltou e aliviou, mas algumas marcar deixada continuam que a chuva não vai resolver. Coloco também que temos que pensar longe, um dia esse recurso vai acabar o intuito não é de fazer eu acredito o que é de competência de outros órgão, mas sim de somar e fortalecer elas, pois já estão bem fragilizadas. Como disse não fechamos o Plano ainda, que podem os acrescentar se tiver financiamento é claro.
- 17:00:17 From Edson Funai To Marcos (Consultor)(privately): Pessoal, já ouviram falar do "Sistema de Produção Integrada Alternativa de Alimentos – Sisteminha Embrapa". Ele é um primeiro passo imagino, de tão simples, certamente muitos foram crescendo depois dele até possuírem grandes psiculturas.
- 17:00:35 From Edson Funai: Pessoal, já ouviram falar do "Sistema de Produção Integrada Alternativa de Alimentos – Sisteminha Embrapa". Ele é um primeiro passo imagino, de tão simples, certamente muitos foram crescendo depois dele até possuírem grandes psiculturas.
- 17:00:43 From Edson Funai To Marcos (Consultor)(privately): ok marcos
- 17:17:27 From Edson Funai: Olha, isso é uma opnião pessoal, me preocupo com as iniciativas muito ambiciosas, em todos os ramos profissonais e técnicas aprendidas as coisas devem começar do simples para o mais complexo.
- 17:19:43 From Edson Funai: O exemplo dos Parecis não é por natureza errado, errado é imaginar mas o estágio em que eles chegaram foi alcançado de um dia pro outro. Tem muita coisa a ser considerada nisso.
- 17:20:29 From Edson Funai: imaginar que*
- 17:23:06 From Edson Funai: E há sistemas rentáveis e complexos de várias naturezas, entre os quais os socialmente ambientáveis...
- 17:23:32 From Edson Funai: ambientais*
- 17:24:27 From Edson Funai: também
- 17:34:48 From Angelton Arara: posso falar
- 17:37:49 From Edson Funai: posso
- 17:38:14 From Crisanto Rudzö: Me escrever para debate.
- 17:38:20 From Cleidson condisi araguaia: eu
- 17:38:40 From Marcos (Consultor): ok Crisanto e Cleidson
- 17:41:49 From eliane Xunkalo: Mas Edson ta no plano os insumos inclui geradores

17:42:42 From Carolina Delgado de Carvalho: me inscrevo

17:43:32 From Marcos (Consultor): ok Carolina

17:43:36 From eliane Xunkalo: vou colocar no grupo os locais que já tem as uapis, e as fotos.

17:46:23 From Edson Funai: Certo, e esses geradores servirão por muito tempo...

17:47:33 From Edson Funai: Focar na estrutura e nos equipamentos em área é necessário, se o programa tiver potencial de realizar isso é muito bom mesmo...

17:50:51 From REM Cba To Marcos (Consultor)(privately): Marcos, acho bom estender uns 30 min hj

17:51:18 From Marcos (Consultor) To REM Cba(privately): claro

17:54:35 From eliane Xunkalo: Edson, o plano ta no grupo, seria muito legal, você ler. pois a uapi é equipar mínimo para que os nossos parentes tenha um tratamento

17:56:27 From Edson Funai: Ok.

17:58:25 From Renata Costa GIZ: me inscrevo, Marcos

17:58:43 From Marcos (Consultor): ok Renata

18:00:02 From Edivaldo: Bom pessoal, vou ter que sair nesse momento. Amanhã estarei aqui novamente

18:02:05 From Edson Funai: Em algumas situações existe muita revolta em relação às barreiras, porque se trata de um tolhimento da liberdade de ir e vir, e isso algumas comunidades não aceitam.

18:02:15 From Edson Funai: Enfim... os jovens

18:03:11 From Edson Funai: É complicado para a gente bater de frente com os jovens... que no caso da cultura indígenas inclui homens de mais de 30 anos

18:03:54 From Edson Funai: Mas há situações que a Funai poderia ser mais eficiente com certeza

18:04:00 From Edson Funai: Funai e Disei

18:06:37 From eliane Xunkalo: travou

18:06:47 From Soilo - Conselheiro e Assessor Fepoimt: Muitas lideranças estão conseguindo a partir de uma organização interna. Dialogar com os jovens.

18:08:12 From REM Cba To Marcos (Consultor)(privately): me inscrevo

18:08:19 From Marcos (Consultor) To REM Cba(privately): ok

18:08:52 From Edson Funai: Enfim... os jovens hoje tem até o incentivo das lideranças para questionar os não-indígenas... e isso é muito bom, é uma questão de identidade, de reflexão crítica etc., mas em casos excepcionais como esse a coisa se complica sabe.

18:11:21 From eliane Xunkalo: teve capacitação

18:14:23 From Eliane Xunakalo: Cuiabá/MT

18:14:44 From Luiz F. T. Pinho: cuiaba-MT

18:14:59 From REM Cba To Marcos (Consultor)(privately): simmm

18:15:09 From REM Cba: simm

18:33:18 From Marcos (Consultor) To Lucio xavante-Secretário/Fepoimt(privately): ok Lucio, vc se inscreveu né?

18:35:59 From Fábio: seria interessante o Marcos que apresentou o slaid, deichasse para o grupo esse brilhante trabalho técnico do que é fogo, queimada, incêndio e foco de calor....muito bom o material...

18:36:33 From Fábio: via e-mail

18:36:51 From Marcos (Consultor): Fábio, vamos disponibilizar nos grupos, ele irá enviar

18:37:16 From Fábio: agradecido

18:37:49 From Amarildo Dibram: Isso Marcão, envie no grupo pra nós...

18:40:05 From Lucio xavante-Secretário/Fepoint: me escrevo marcos

18:40:10 From Lucio xavante-Secretário/Fepoint: ok

18:40:15 From Marcos (Consultor): ok Lucio

18:42:09 From Carolina Delgado de Carvalho: me inscrevo também, por favor, Marcos

18:45:03 From REM Cba: tenho uma informação adicional

18:45:06 From JV Hare: Link para baixar a apresentação do Marcos:
<https://drive.google.com/file/d/1moxvPyWvaFmvAmgvIIX6rWCEaN6pmnaK/view?usp=sharing>

18:45:33 From REM Cba: cada brigada custa em torno de R\$200.000,00

18:46:19 From REM Cba: incluso apoio c veículos, presença de bombeiros e EPI's

18:49:44 From Eliane Xunakalo: É necessário mobilizar para ter plano um manejo do fogo. pois as consequências são imensas

18:49:57 From Eliane Xunakalo: plano para os povos indígenas

18:50:32 From Luiz F. T. Pinho: Por gentileza, nos encaminhe o documento dos insumos do plano emergencial. tegondepinho@sema.mt.gov.br (Luiz Francisco)

18:50:45 From Fran Arara: essa questão das queimadas ilícitas, como Crisanto falou, depende planos de comando e controle, envolver a sociedade, educação ambiental é fundamental, as fersmentas tecnologicas, pensar economia de baixas emissão sem desmatar. pensar uso da floresta de forma organizada tudo isso os Povos Indígenas ja faz.

18:51:58 From Renata Costa GIZ: Reforçando esse ponto de discussão do financiamento das brigadas indígenas contra incêndios florestais, isso faz parte de um eixo que foi integralmente priorizado na oficina de priorização da governança. De fato, não foi destinado recursos no primeiro PDI, é importante revisar essa decisão o quanto antes possível.

18:52:14 From Fran Arara: para os indígenas é o apoio aos brigadistas

18:52:23 From Eliane Xunakalo: agora é medidas para as consequências

18:52:46 From Eliane Xunakalo: Mas é necessário tbm planejar pensar em 2021

18:53:04 From Eliane Xunakalo: pois há seca .

18:53:38 From Marcos (Consultor): vamos fechar as inscrições ok? temos o direito a fala da Carolina, Edmar e Lígia (para fechar o bloco)

18:53:43 From Fran Arara: sim pensar medio e longo prazo

18:54:51 From Soilo - Conselheiro e Assessor Fepoint: Ok pessoal , vou sair amanhã estaremos aqui de novo.

18:56:10 From Dante Funbio: Amig@s tbm preciso me ausentar. até amanhã!!

18:58:03 From Amarildo Dibram: Vou sair, pq vou entrar em outra reunião com diretorias da ATIX... uma boa noite...

19:01:48 From Deroni Mendes (ICV): Pessoal. vou precisar ir. Nos encontramos amanhã.

19:01:55 From Deroni Mendes (ICV): Um grande abraço

19:09:51 From Eliane Xunakalo: nossa, o número das brigadas é insuficiente

19:09:59 From Eliane Xunakalo: □

19:10:09 From Carolina Delgado de Carvalho: muito

19:11:48 From Eliane Xunakalo: gente, grata, Estamos horas é todo mundo aqui juntos dialogando

19:12:12 From Carolina Delgado de Carvalho: Eu encaminhei um livro publicado pela Funai em PDF sobre Prevenção e Monitoramento de Incêndios Florestais em TIs no grupo de zap da governança

19:16:38 From Eliane Xunakalo: É triste a situação do povos indígenas , especialmente do pantanal.

19:19:24 From Carolina Delgado de Carvalho: Vou querer um desses, Marcão!

19:19:27 From Carolina Delgado de Carvalho:)

19:19:44 From Renata Costa GIZ: também quero e autografado!

19:20:12 From Carolina Delgado de Carvalho: Maravilha! Colocar a Funai e a Fepoimt mais próxima dessa articulação e bora pra frente!

19:23:32 From Fábio: Boa noite

19:23:36 From Eliane Xunakalo: bom descanso

19:24:07 From Eloenia Ararua (Assessora da Fepoimt): Boa noite, bom descanso pessoal

19:24:13 From Maria: Boa noite

19:24:13 From Eloenia Ararua (Assessora da Fepoimt): Ate amanha

19:24:14 From João: BOM descanso

19:24:25 From Eloenia Ararua (Assessora da Fepoimt): Falou Marcos

5.3. Chat do segundo dia

10:19:41 From Lucio Xavante-Secretário/Fepoint : Lucio xavante-Scretário/Fepoint
10:21:09 From Fábio : Fábio Ipaqueri/Governança Cerrado e Pantanal
10:21:23 From Luiz F. T. Pinho : LUIZ FRANCISCO TEGON DE PINHO - Sema-MT
10:21:34 From Renata Costa : bom dia, pessoal! desculpem o atraso!
10:22:19 From Eloenia Ararua - Assessora Fepoint : Bom dia. Eloenia Ararua - Assessoria da Fepoint
10:22:23 From Renata Costa : Renata Oliveira Costa - Assessora Técnica GIZ Brasil - renata.costa@giz.de / 65 999518797
10:23:12 From Bernd Mitlewski : Bernd Mitlewski - Consultoria International do REM - Coordenador
10:23:38 From Crisanto Rudzö : Crisanto Rudzö Tseremey'wá - Presidente da Fepoint.
10:24:12 From Lucio Xavante-Secretário/Fepoint : Quero ler uma poesia...
10:24:59 From Carolina Funai : Carolina Delgado de Carvalho - Funai - CR Cuiabá
10:29:12 From Joanna Ramos GIZ : Joanna Ramos - Assessora Técnica Junior - GIZ - joanna.ramos@giz.de - 65 9900-0386
10:30:09 From João : Parabéns, Lucio!
10:30:09 From Carolina Funai : Wedi uptabi Lúcio!!!!
10:30:13 From Joanna Ramos GIZ : Parabéns Lucio !!
10:30:18 From Carolina Funai : Hepãri!
10:30:29 From Suely Costa (Sema/MT) : Parabéns Lucio
10:30:54 From Renata Costa : bota a poesia aqui no chat pra gente, cunhado!
10:30:56 From Lucio Xavante-Secretário/Fepoint : <https://lucioxavante.wordpress.com/o-espirito-xavante/>
10:32:11 From Wladimir Sena : Wladimir Sena Araújo - (GOPA - REM MT)
10:32:15 From Lucio Xavante-Secretário/Fepoint : O espirito xavante
A Mensagem do grande Espírito Xavante

Quando os sons do maracá invadem a floresta
Começa a festa do wai'a (Ritual Sagrado).
Quando os pés tocarei os chão
A dança começa
Recebo a minha força, energia, ciência e o conhecimento.
Dos meus antepassados (Anciões)
lado a lado
Como uma rocha.
Tive uma visão do paraíso do mundo indígena,
Luz, paz, harmonia, alegria e amor com a natureza.
Reconheci a minha origem deste mundo
Sou do povo xavante " A'uwe Uptabi" índio autêntico
O índio também é o futuro e
eles são formadores dos povos Brasileiros,

verdes e amarelos.

Sou Brasileiro de verdade.

Lucio Xavante

Lider e Mensageiro xavante

- 10:32:16 From Suely Costa (Sema/MT) : Suely da Costa Campos (Sema / CMCR+)
- 10:32:27 From Wladimir Sena : wladimir.sena@gopa.de
- 10:32:52 From Marcos Ferreira - Sema-MT : Marcos Ferreira - Sema MT 65 981 012 008
- 10:32:55 From Fran Arara : Francisca Arara/ IMC Acre
- 10:34:47 From Magaly : magaly medeiros/ gopa
- 10:34:59 From Edivaldo : Edivaldo Lourival Mampuche - Povo Manoki - Titular do conselho deliberativo da Fepoint 66 999354063
- 10:35:03 From Kaianaku Kamaiura : Kaianaku Kamaiura - Fepoint - 66 9 99686904 kaiana.india@gmail.com
- 10:35:05 From Magaly : magalymedeiros@gopa.de
- 10:36:38 From Eliel rondon : Eliel Jorge Rondon - povo terena professor - rondoneliel2019@gmail.com / (66)996935284
- 10:37:00 From Maria : Maria Elizandra Lopes Torekureuda
- 10:37:37 From Maria : representante da TAKINA
- 10:51:37 From Deroni Mendes (ICV) : A gente entende perfeitamente, né @eliane e Renata
- 10:51:49 From Angelton Arara : bom dia poderia mandar esse material para nos
- 10:51:53 From Fran Arara : isso é de quem tem filhos entendemos
- 10:52:04 From Renata Costa (GIZ) : A gente entende, Eliane!!!! E viva as casas vivas!!!!
- 10:52:26 From Wladimir Sena : vdd
- 10:55:53 From eliane Xunkalo : é como entendo, aqui tem 03 filhotes, haja energia!!
- 10:56:21 From Wladimir Sena : Mas são nossa vida né?
- 10:56:29 From Angelton Arara : dante manda para nos esse material para todos por email e manda seu contato pra termos algumas duvias entra em contato com voce
- 10:57:56 From dante.novaes : Vamos mandar Angelton!
- 10:58:03 From dante.novaes : Bom dia pessoal!
- 10:58:17 From Angelton Arara : dante esse e meu email; angeltonsilvaarara@gmail.com
- 10:58:32 From dante.novaes : ok!
- 11:04:30 From Fran Arara : aquisição de compra de pesca, combustivel etc...
- 11:04:51 From Fran Arara : kitsis de pesca
- 11:05:08 From Renata Costa (GIZ) : equipamentos de pesca e de plantio, por exemplo seriam por execução direta?
- 11:05:42 From João : Acho mais ágil.
- 11:06:44 From João : é importante termos em mente que há mecanismos que permitem agilizar o uso dos recursos (compras e contratações locais, contratação de autônomo)(
- 11:08:42 From Fran Arara : as associações indígenas tem quer tar com CNPJ, em dias e as 5 certidoes em dias, infelizmente não podemos furgi
- 11:09:26 From Crisanto Rudzö : Marcos, me inscreva para debate.

11:10:26 From eliane Xunkalo : Fran, tem associações na regional dele que atende esses requisitos, umas 15 associações em dias

11:11:21 From eliane Xunkalo : me inscrevo também.

11:11:44 From Marcos (Consultor) : ok... inscritos Crisanto, Maria e Eliane

11:12:06 From Deroni Mendes (ICV) : Gostaria de me inscrever

11:12:49 From Fran Arara : mim escrevo

11:13:45 From Marcos (Consultor) : ok Francisca

11:15:25 From Eliel rondon : pessoal to com problema de internet to so vendo o povo e não ouço

11:15:28 From Eliel rondon : nada

11:15:30 From Amarildo Dibram : me inscrevo

11:17:05 From Carolina Funai : tenho uma pergunta

11:19:02 From eliane Xunkalo : baixo

11:19:07 From Lucio Xavante-Secretário/Fepoimt : continua baixo a voz dela

11:25:03 From Eliel rondon : eu também quero perguntar sobre aglutinador

11:26:22 From Marcos (Consultor) : ok Eliel

11:41:27 From eliane Xunkalo : é muito tempo para a emergência , 3 meses a 6 meses!!

11:41:49 From João : três meses para contratar e 6 meses de execução.

11:45:19 From Edivaldo : Plano emergencial para 3 meses??? É muito tempo. Demorou muito para chegarmos aqui, agora a execução vai ser mais uma batalha! As roças não será plantada este mês para que tenhamos alimentos futuros, mesmo nesse tempo de pandemia. Falei ontem, precisamos desburocratizar para que fato devemos ter acesso

11:46:08 From João : por isso é importante pensar nas diferentes formas de execução.

11:48:44 From Maria : concordo contigo Eliane

11:50:56 From Soilo - Conselheiro e Assessor Fepoimt : Me increvo

11:51:08 From Soilo - Conselheiro e Assessor Fepoimt : Inscrevo

11:51:14 From Marcos (Consultor) : ok Soilo

11:52:39 From eliane Xunkalo : desculpem

11:54:10 From Wladimir Sena : João e Dante. Se uma instituição indígena não atender a todos os requisitos, mas for excelente articuladora e tiver ações em sua região, é possível ela ser aglutinadora junto com outra que atenda os requisitos?

11:54:20 From Eliel rondon : parabéns eliane vc disse a realidade to com tigo

11:58:01 From eliane Xunkalo : é a opção pelo que entendi, é execução direta, pois a indiretamente demora.

11:58:19 From João : Isso memso, Fran!

11:58:20 From Magaly Medeiros : João e Dante: teria como fazer relação do que constaria na compra direta? Acho que kit de ferramentas, insumos (sementes) entre outros do roçado essa modalidade resolve.

11:58:38 From Magaly Medeiros : E deixar claro quanto tempo leva a execução direta?

11:58:42 From Edson ASIXNOR : EU também concordo com a colocação da Eliane este projeto já fez dois anos tem que sai do papel.

12:09:39 From eliane Xunkalo : todo o arranjo, é complicado. No fim, a opção é a coordenação/governo e o funbio executar, pois a indireta que atende os nossos anseios de protagonismo.

12:10:29 From Fran Arara : gente estamos falando do apoio emergencial que é urgente. fazer as compras diretos para as coisas chegar logo nas T.I. Claro que aglutinadora tem que ser agia tambem.

12:12:16 From eliane Xunkalo : fran, a gente ta discutido, isso a muito tempo, poderia sim ser indiretamente, ser não fossem essa questão ,que barra. É isso...

12:12:24 From Renata Costa (GIZ) : Marcos, ainda há tempo para me inscrever?

12:12:53 From Marcos (Consultor) : sim

12:13:25 From eliane Xunkalo : Dante, não foi bem isso não

12:13:28 From Crisanto Rudzö : Marcos me permite um segundo comentário da fala do Dante. e esclarecer sobre a minha fala.

12:13:48 From Wladimir Sena : Perguntei se uma instituição indígena pode ser aglutinadora junto com outra Dante. Porque muitas vezes ela pode ter pendências, m,as pode ser ótima

12:14:18 From Wladimir Sena : OU seja, estar junto com outra aglutinadora

12:14:34 From eliane Xunkalo : o problema das cestas, as demandas foram entregue no tempo, mais articulações tbm, demorou uns meses até chegar finalmente na base.

12:15:13 From Ligia REM : Oi Wladimir, sim, pode! Organização indígena pode ser aglutinadora, inclusive.

12:15:45 From Ligia REM : me inscrevo

12:15:59 From Wladimir Sena : Grato pelo esclarecimento Lígia.

12:16:11 From Ligia REM : me inscrevo, marcos

12:17:25 From eliane Xunkalo : soilo quer falar

12:17:49 From Marcos (Consultor) : sim, Eliane, ele está inscrito no próximo bloco

12:18:45 From Angelton Arara : desculpa de ter saio tinha dado um probleminha aqui

12:24:35 From Eliel rondon : comtemplado nas dalas do crisanto e do dante

12:24:46 From Eliel rondon : falas

12:24:53 From Eliel rondon : quis dizer

12:27:09 From eliane Xunkalo : pra isso que importante associações carol

12:31:33 From eliane Xunkalo : acho importante colocar todos os as condições exigidas para entidades ,não é so isso carol

12:44:11 From Carolina Funai : O que é GOPA?

12:47:27 From Deroni Mendes (ICV) : O ICV também está a disposição para contribuir naquilo que for necessário e tivermos expertise.

13:03:30 From Carolina Funai : até mais!

13:03:39 From Magaly Medeiros : até!

13:03:51 From Renata Costa (GIZ) : Confiança no processo!!!!

Grata pela fala, Lígia!

14:45:23 From Magaly Medeiros : Magaly medeirosmagaly.medeiros@gopa.de

14:45:50 From Deroni Mendes (ICV) : Deroní Mendes- ICV-deroni.mendes@icv.org.br

14:46:12 From Renata Costa (GIZ) : to sentindo falta da maior parte dos membros indígenas da governança

14:47:27 From Eliel rondon : vão compartilhando no chat que vou acompanhando

14:49:12 From Taiguara GIZ : Quase sete meses

Tem quase sete meses...

Tem tanto tempo já...

Que quase nem me lembro...

Que quase me esqueço como era...

Já parece tão longe...

Aquele tempo...

Que não tinha nada demais...

Apenas andava tranquilo...

Apenas podia dar um abraço...

Mesmo num desconhecido...

Em que podia apenas respirar...

Ou até espirrar...

E isso não era nada demais...

Me lembrarei desse tempo?

Hoje parece perdido no tempo...

Hoje o andar não é mais normal...

Abraçar, beijar, menos ainda...

Até o respirar não é mais natural...

Hoje o normal é o virtual...

Hoje o certo é o longe...

Me esquecerei um dia desse tempo?

Na verdade, não sei...

Quase sete meses é tempo demais...

Na verdade, só sei que lembrarei

De quem está comigo...

De quem me deu a mão...

Mesmo que virtual...

De quem caminhou comigo...

Mesmo numa rede invisível...

Lembrarei e assim caminharei...

Taiguara Alencar

14:51:29 From Ipaqueri : Fábio Ipaqueri

14:57:03 From Renata Costa (GIZ) : marcos, a ligia saiu da reunião

14:57:19 From Renata Costa (GIZ) : acho que ela pensou que iríamos esperar fora da reunião

14:58:04 From Deroni Mendes (ICV) : Pessoal, Muito importante essa conversa. Mas infelizmente, vou precisar sair em 5 minutos para uma outra reunião. Retorno as 15h00.

15:02:46 From Magaly Medeiros : me inscrevo

15:05:05 From Deroni Mendes (ICV) : Pessoal, boa conversa. Até as 15h00

15:06:01 From Joanna Ramos GIZ : gostaria de me inscrever também

15:09:25 From Carolina De : meu zoom nao está abrindo no computador. sabem me dar uma dica do que poderia ser?

15:09:35 From Ligia REM : me inscrevo

15:09:36 From Carolina De : meu cel está acabando a bateria

15:10:25 From dante.novaes : não sei Carol...o meu tive que baixa o aplicativo

15:10:29 From dante.novaes : só consegui assim

15:12:43 From dante.novaes : Fepoint tb tem 4,2 MM garantidos pra continuidade do projeto

15:12:58 From Magaly Medeiros : exato.

15:16:35 From dante.novaes : me inscrevo

15:17:24 From Carolina De : quero falar

15:17:25 From Wladimir Sena : motosserra também?

15:18:40 From dante.novaes : a gente pode fazer uma planilha e enviar via zap zap

15:18:47 From dante.novaes : uma planilha padrão

15:21:21 From dante.novaes : ou um app =)

15:21:26 From Fran Arara : estudo do espaços pra fazer os tanquis,

15:22:02 From Fran Arara : ou açudis, a razão o governo so apoio 6 meses

15:22:24 From dante.novaes : Chica, precisou de outorga pra fazer os tanques???

15:22:24 From Carolina De : piscicultura nao pode ser execução direta

15:23:03 From Carolina De : me preocupa muito essa questão de como esses materiais chegarão na aldeia.

15:23:04 From João : exatamente

15:23:34 From Carolina De : a Funai tem apoiado no transporte de cestas de alimentos.

15:23:48 From Fran Arara : quero falar

15:23:57 From Carolina De : toda a entrada em TIs necessita de autorização da Funai.

15:24:51 From Wladimir Sena : Observei que falta assistência técnica. Ou detalhamento se está associada a atores indígenas com Agentes Agroflorestais

15:24:54 From Carolina De : Ainda mais nesse momento. Não podemos ser vetores de entrada do vírus nas aldeias. Deve haver higienização de tudo

15:25:09 From Carolina De : além disso novembro começam as chuvas.

15:25:30 From Carolina De : vai ficando mais difícil entrar de caminhões nas aldeias

15:25:37 From Wladimir Sena : Ou se está alinhado a Etnozoneamentos, Planos de Gestão ou outros instrumentos ligados ao Etnodesenvolvimento

15:25:48 From Fran Arara : sim obedecer a orientação da saúde

15:26:36 From Carolina De : creio que mudas para quintais agroflorestais e algumas sementes podem ser direta

15:26:46 From Carolina De : concordo

15:26:53 From dante.novaes : equipamentos também, né Carol?

15:26:57 From dante.novaes : ou não?

15:27:07 From Wladimir Sena : perfeito

15:27:09 From Renata Costa (GIZ) : concordo também

15:27:16 From Carolina De : ferramentas e anzol e linha de pesca sim . ppde ser direto

15:27:21 From Renata Costa (GIZ) : precisa de uma diferenciação por região também

15:27:23 From Fran Arara : sim o sistema agroflorestal sim

15:27:31 From Carolina De : fico pensando nas prestações de conta tb

15:27:34 From Renata Costa (GIZ) : quais são as que já estão mais preparados

15:33:28 From Carolina De : não entendi, Renata.

15:35:54 From dante.novaes : concordo...saúde é questão de estado

15:36:15 From dante.novaes : (principalmente)

15:36:41 From Renata Costa (GIZ) : concordo com Francisca!

15:40:02 From Carolina Delgado de Carvalho : Concordo contigo, Francisca, que o ideal seria pressionar os órgãos públicos. Mas não há pessoal suficiente para isso

15:41:20 From Carolina Delgado de Carvalho : Barreiras- e incêndios estão juntos?

15:41:51 From Luiz F. T. Pinho : Luiz Francisco - na saúde

15:45:41 From Renata Costa (GIZ) : Marcos, vc pode repetir aqui no chat os grupos e pessoas, por favor?!

15:46:11 From JV Hare : Comunicação: Magaly

15:46:25 From JV Hare : Segurança Alimentar: Wladimir e Francisca

15:46:37 From JV Hare : Saúde: Lígia

15:46:48 From JV Hare : Incêndios: Marcão

15:47:19 From Fran Arara : nesse momento tem que se juntarem SESAI, Funai, Ministerio publico, prefeituras sociedade todo mundo tem que se ajuntar e ajudar,

15:50:54 From João : Já temos um universo de valor que seria disponibilizado pelo REM?

15:51:16 From João : *de quanto

15:57:29 From JV Hare : "O ritmo supera a força"

15:58:31 From Fran Arara : cade os txais, essa conversa é so com nos primeiro?

15:59:15 From Marcos (Consultor) : Francisca estão numa sala separada

15:59:19 From Renata Costa (GIZ) : os txais estão conversando entre eles, Francisca. A Eliane pediu um tempinho só entre eles

15:59:36 From Fran Arara : ok otimo

16:01:32 From dante.novaes : gente vou me ausentar rapidinho

16:06:28 From Ligia REM : Joao, temos o recurso do edital q poderia ser utilizado, depende da governança deliberar

16:15:35 From Marcos (Consultor) : 1. Saúde 2. Segurança alimentar 3. Comunicação 4. Incêndios florestais

16:16:12 From Eliel rondon : não consegui

16:16:28 From Eliel rondon : mais eu segurança alimentar

16:16:33 From 4- Kaianaku Kamaiura : escreve no chat eliel

16:17:09 From 3. Magaly Medeiros : Eliel é no 2

16:18:29 From Maria : Eu quero ficar 1

16:24:44 From Taiguara GIZ : me ponha no 1 por favor Hare

17:46:29 From Carolina Delgado de Carvalho : Pessoal, entrem nesse site!

17:46:58 From Carolina Delgado de Carvalho : Tem as operações do IBAMA dos incêndios florestais. Tem uma animação de como pegou fogo nas Terras Indígenas

17:47:00 From Carolina Delgado de Carvalho :
<http://queimadas.dgi.inpe.br/queimadas/ciman/operacao/75>

17:48:22 From Carolina Delgado de Carvalho : Essa é na TI Baía dos Guató, mais especificamente.

17:58:46 From 1 Ligia REM : me inscrevo

18:02:56 From Carolina Delgado de Carvalho : está certíssimo de prever o frete

18:03:37 From Wladimir Sena : Isso foi bem reforçado

18:04:05 From Carolina Delgado de Carvalho : que bom Wladimir

18:04:55 From Wladimir Sena : Legal Angelton

18:24:16 From 1 Ligia REM : me inscrevo

18:25:54 From 1 eliane Xunkalo : Para execução todo plano precisa detalhamento, pois o plano era é geral. realmente deve haver grupos de trabalhos .

18:27:05 From 4 Crisanto Rudzö : Marcos, Quero me manifestar.

18:33:33 From 1 Ligia REM : Crisanto, acho que esse GT de comunicação pode pesquisar sobre essa tecnologia q ajude de forma permanente as comunidades. vai ser preciso conversar com algum especialista da área. Estou junto para organizar essa conversa e trabalharmos uma solução

18:34:21 From Fran Arara : muito bom ligia

18:34:39 From 4 Crisanto Rudzö : Ligia, é isso mesmo estamos junto.

18:35:54 From 1 Ligia REM : ahhh e so p destacar, esse \$ q vamos usar já vai sair do PDI2. Vai sobrar p o futuro o PDI 3

18:36:05 From 3 Joanna Ramos GIZ 3 : Me disponho a ajudar o GT de comunicação no for preciso! Precisaremos de bastante dialogo e planejamento

18:42:45 From Fran Arara : quero falar

18:44:20 From 1 eliane Xunkalo : posso falar.

18:53:09 From Marcos (Consultor) To 1 Renata Costa (GIZ)(privately) : só no pãozinho de queijo né?

18:53:24 From 1 Renata Costa (GIZ) To Marcos (Consultor)(privately) : sim... to esgotada já...

18:53:30 From 1 Renata Costa (GIZ) To Marcos (Consultor)(privately) : imagino vcs...

18:54:04 From 1 Renata Costa (GIZ) To Marcos (Consultor)(privately) : sempre é assim. as reuniões são muito intensas

19:03:32 From Wladimir Sena : Seria importante marcar a próxima reunião com cada grupo, de forma urgente

19:03:45 From 1 eliane Xunkalo : barreiras sanitárias ,precisar diminuir o valor

19:04:12 From 1 eliane Xunkalo : e o valor ser alocado para segurança alimentar

19:04:17 From Wladimir Sena : Fazer um calendário de reuniões com os grupos para a semana que vem

19:05:49 From Fran Arara : sim vamos marcar Wladi e demais para nos avançar nos grupos

19:06:07 From magaly medeiros : é uma reunião geral

19:06:42 From Wladimir Sena : Penso que o detalhamento já deve começar a partir da semana que vem

19:07:09 From Wladimir Sena : Quando ocorrer a reunião geral já teremos maior segurança de valores

19:07:28 From Fran Arara : isso para detalhar, tem que fazer logo

19:08:36 From dante.novaes 1 : quero me inscrever

19:08:38 From 1 eliane Xunkalo : eu também estou inscrita já algum tempo!!

19:08:52 From Fran Arara : pessoal precisamos trabalhar logo os detalhamentos

19:11:19 From 1 Renata Costa (GIZ) : posso me inscrever, marcos?

19:11:32 From Marcos (Consultor) : sim, renata...

19:12:41 From Fran Arara : pessoal um meses nu ta muito longe podia ser da aqui 15 dias as coisas tem urgencia meu pensamento

19:13:23 From Carolina Delgado de Carvalho : eu topo participar. Acho que aquela proposta da reunião do Comitê Técnico não estava quase fechada. Faltava adaptar melhor ao Subprograma Territórios Indígenas

19:14:54 From dante.novaes 1 : bora!!

19:15:52 From 4 Crisanto Rudzö : Marcos, quero falar.

19:16:09 From 1 Renata Costa (GIZ) : dante, também gostaria de contribuir com essa parte das chamadas

19:16:17 From Fran Arara : extrategico Ligia

19:17:44 From Carolina Delgado de Carvalho : se quiserem apoio de outras Coordenações Regionais da Funai eu posso ajudar nesse contato virtual tb

19:18:40 From Fran Arara : Marcos pinheiro vc pode escrever os encaminhamentos da reunião no grupo?

19:22:23 From 1 eliane Xunkalo : ok

19:22:36 From 1 Renata Costa (GIZ) : certo!

19:24:23 From JV Hare : Ok vou te enviar!

19:24:33 From magaly medeiros : seria importante ter uma data indicativa do nosso encontro. será que daqui há um mês não é longo?

19:24:34 From Eloenia Ararua - Assessora FEPOIM : Gostaria que colocasse o meu também na Segurança alimentar também se for possível

19:24:58 From Fran Arara : um mes acho longem demais

19:25:11 From 1 Renata Costa (GIZ) : também acho que um mês é muito tempo

19:25:20 From 1 Renata Costa (GIZ) : pode ser na semana posterior

19:25:27 From 1 Renata Costa (GIZ) : ?

19:25:29 From Fran Arara : eu tambem acho muito tempo

19:25:57 From Fran Arara : se tiver as reunioes operacional tudo bem

19:27:25 From 1 eliane Xunkalo : melhor é um mês .

19:35:28 From 1 eliane Xunkalo : tem icv

19:35:31 From 1 eliane Xunkalo : eai

19:39:04 From 1 Renata Costa (GIZ) : a gente junto construiu muita luz nesse caminho!!!!

19:39:35 From 4 Crisanto Rudzö : Até, meu parente!

19:40:22 From João : Pessoal, preciso ir. Aqui já são quase 20hs e preciso dar uma força com os filhotes. Obrigado e bom descanso a todos.

19:40:35 From Marcos (Consultor) : obrigado João...

19:46:44 From Carolina Delgado de Carvalho : meus sentimentos, Eloênia, pelo seu povo

19:47:49 From 3 Joanna Ramos GIZ 3 : Meus sentimentos Eloênia

19:48:26 From 2 Roselino : Vou sair pessoal

19:51:22 From 1 Ligia REM : abraço rosellino!

19:51:28 From 1 Renata Costa (GIZ) : meus sentimentos Eloênia, força e muita luz no caminhar!

19:52:29 From 1 Renata Costa (GIZ) : Parabéns ao grupo de facilitação pelo trabalho!

19:52:46 From 3 Lucio Xavante-Secretário/Fepoint : olá pessoal, agradeço a todos e todas...espero que todos estejam bem e Deus que abençoe..bjos

19:56:41 From Fran Arara : obrigada Crisanto

19:56:57 From Wladimir Sena : Gratidão Crisanto!

19:59:46 From Carolina Delgado de Carvalho : que bom que está conosco, Crisanto!!

20:03:34 From Fran Arara : obrigada Ligia, Wladi, Magaly, Marcão, Hare, Marcos Pinheiro meus parentes indígenas de Mato Grosso e todos tamos j7ntos

20:03:52 From 4 Crisanto Rudzö : Abração!